

MIRATOI:
TITULLARI ORGANIT QENDROR BLERËS
ENDRI MULLAI

DOKUMENTAT STANDARDE TË TENDERIT PËR
PROCEDURËN E HAPUR
SHËRBIME¹

**OBJEKTI: “SHËRBIM LYERJEVE DHE MIRËMBAJTJEJE TË NDËRTESAVE PËR
SPITALIN UNIVERSITAR TË TRAUMËS”.**

¹ Në rastet e mosparashikimeve konkrete në këtë set dokumentash autoriteti /enti kontraktor do ti referohet parashikimeve të legjislacionit dhe rregullave të prokurimit publik në fuqi.

NJOFTIME

NJOFTIMI PARAPRAK I INFORMACIONIT/ NJOFTIMI PERIDIOK I INFORMACIONIT

(Për t'u Plotësuar nga Autoriteti/Enti Kontraktor nëse aplikohet)

1.1 Emri dhe adresa e Autoritetit/Entit Kontraktor;

Emri _____

Adresa _____

1.2 Lloji i Autoritetit/Entit Kontraktor:

Institucion qendror

Njësi e autoriteteve vendore

Institucioni i pavarur

Të tjera

1.3 Kategoria e Autoritetit/Entit Kontraktor:

Autoritet/ent kontraktor që prokuron për nevoja të veta

I deleguar

Organ Qendror blerës

Të tjera

1.4 Emri dhe adresa e personit të kontaktit:

Personi (at) përgjegjës për prokurimin: _____

Tel/faks _____

E-mail _____

1.5 Objekti i kontratës/marrëveshjes kuadër dhe kodi sipas Fjalorit të Përbashkët të Prokurimit (FPP):

1.6 Lloji i procedurës së prokurimit: _____

1.7 Tipi i kontratës: _____

1.8 Fondi limit i përlogaritur për këtë kontratë/marrëveshje kuadër/Fondi limit i përlogaritur për këtë objekt siç është planifikuar në parashikimin buxhetor të Autoritetit/Entit Kontraktor (në rastin e marrëveshjeve kuadër ose kontratave shumëvjecare) :

1.9 Kohëzgjatja e përafërt e kontratës/marrëveshjes kuadër : _____

1.10 Përshkrimi i shkurtër i kontratës/marrëveshjes kuadër dhe/ose Lotit (eve), nëse përdoren:

1.11. Lloji i Marrëveshjes Kuadër, nëse është rasti:

1.12 Kohën e përafërt për zhvillimin e procedurës së prokurimit:

1.13 Informacion tjetër që konsiderohet i dobishëm nga autoriteti/enti kontraktor: _____

(Për t'u plotësuar nga Autoriteti/Enti Kontraktor)

NJOFTIMI I KONTRATËS

Seksioni 1: Autoriteti/Enti Kontraktor

1.1 Emri dhe adresa e Autoritetit/Entit Kontraktor

Emri:	Agjencia Shtetërore e Prokurimeve të Përqendruara
Adresa:	Blv "Dëshmorët e Kombit" Nd.1, 1001, Tiranë
Tel/Faks:	+355 42 247 865
E-mail:	Lorena.Barjamaj@mb.gov.al
Adresa e ueb-faqes:	www.abp.gov.al
Personi/at përgjegjës për prokurimin: (emri, e-mail)	Lorena BARJAMAJ Lorena.Barjamaj@mb.gov.al

1.2 Lloji i Autoritetit/Entit Kontraktor:

Institucion qendror

Institucioni i pavarur

Njësi e autoriteteve vendore

Të tjera

1.3 Kategoria e Autoritetit/Entit Kontraktor:

Autoritet/Ent kontraktor që prokuron për nevoja të veta

Organ Qendror blerës

I deleguar

Të tjera

1.4 Kontratë në bazë të një marrëveshje të posaçme midis Shqipërisë dhe një shteti tjetër:

Po

Jo

1.5 Kontratë që bashkëfinancohet nga një organizatë ndërkombëtare ose një institucion financiar ndërkombëtar:

Po

Jo

1.6 Kontratë e rezervuar :

Po Jo

Seksioni 2: Objekti i Kontratës: ‘Shërbim lyerjeve dhe mirëmbajtjeje të ndërtesave për Spitalin Universitar të Traumës’.

2.1 Numri i referencës së procedurës: REF-72038-06-08-2023.

2.2 Kodi sipas Fjalorit të Përbashkët të Prokurimit (FPP): 50800000-3.

2.3 Lloji i Kontratës: “Kontratë Publike për Shërbime”

2.4 Kontrata në bazë të Marrëveshjes Kuadër:

Po Jo

2.5 Lloji i Marrëveshjes Kuadër:

Me një Operator Ekonomik

Me disa Operatorë Ekonomikë

Të gjitha kushtet janë të përcaktuara Po Jo

2.6 Marrëveshje kuadër me një operator ekonomik:

Në rastin e Marrëveshjes Kuadër me një Operator Ekonomik, kur janë përcaktuar të gjitha kushtet, më poshtë të jepen arsyet e përzgjedhjes

- ~ Në zbatim të nenit 52/2 të ligjit nr. 162/2020 “Për Prokurimin Publik”, në nenin 64 të VKM-së nr.285 datë 19.05.2021 “Për Miratimin e Rregullave të Prokurimit Publik”, përcaktohet se: *“Kontratat e bazuara në marrëveshjet kuadër të lidhura me një operatorë ekonomikë, ku të gjitha kushtet janë të përcaktuara, duhet të akordohen brenda kufijve dhe kushteve të parashikuara në marrëveshjen kuadër. Meqenëse këto marrëveshje kuadër vlerësohen si kontrata, nuk lejohet të bëhen ndryshime të kushteve të tyre, pasi kjo do të konsiderohej shkelje e kontratës. Nëse nevojat e autoritetit kontraktor ndryshojnë, atëherë autoriteti kontraktor duhet të prokurojë një marrëveshje kuadër të re”*
- ~ Bazuar në Kreun 3 të pikës 1, të VKM nr.393 datë 09.06.2022 “Për krijimin , Organizimin dhe Funksionimin e Agjencisë Shtetërore e Prokurimeve të Përqendruara dhe ngarkimin e kësaj Agjencie për kryerjen e procedurave të veçanta të Prokurimit Publik, në emër dhe për llogari të Kryeministrisë, Ministrive dhe Institucioneve të Varësisë”

2.7 Marrëveshje Kudër me disa operatorë ekonomikë:

Numri i operatorëve ekonomikë, me të cilët do të lidhet Marrëveshja Kuadër: ____ (Këtu, duhet të përcaktohet numri maksimal i operatorëve ekonomikë, me të cilët do të lidhet Marrëveshja Kuadër)

2.8 Kushtet që duhet të zbatohen në rastin e rihapjes së konkurrimit:

	<p>Kushtet që do zbatohen në rastin e rihapjes së konkurimit dhe/ose përdorimi i mundshëm i blerjes elektronike</p>	<p>Nuk do të ketë rihapje të konkursit. Kontrata/ kontratat do të lidhen sipas kërkesave të Autoritetit Kontraktor të përcaktuara në pikën 2.9 të DT, me operatorin ekonomik të suksesshëm. Dhënia e kontratës/ kontratave do të behet nga Autoriteti Kontraktor i përcaktuar në pikën 2.9 të DT. Marrëveshja kuadër do të zbatohet me dërgimin e ftesave për ofertë tek operatori ekonomik, palë në marrëveshjen kuadër. Në rast të lindjes së nevojës konkrete për të lidhur një kontratë brenda marrëveshjes kuadër, autoriteti kontraktor duhet që të dërgojë “ftesën për ofertë” tek kontraktuesi, duke specifikuar listën me sasi të përkatëse të artikujve. Autoriteti kontraktor i kërkon operatorit ekonomik fitues, të japë ofertën e tij. Komunikimi ndërmjet autoritetit kontraktor dhe operatorit ekonomik, behet në formë të shkruar ose elektronike (email, fax, etj.) dhe në çdo rast duhet të dokumentohet dhe të behet pjesë e dosjes së procedurës. Sasitë e parashikuara dhe të kerkuara janë vetëm sasi orientuese dhe NUK e kushtëzojnë Autoritetin Kontraktor për t’i blerë ato</p>
--	---	--

2.9 Autoriteti Kontraktor/Autoritetet kontraktore ose Enti/Entet kontraktore që do të jenë palë në Marrëveshjen Kuadër: Organi Qëndror Blerës (ASHPP), në emër dhe për llogari të autoritetit kontraktor Spitalit Universitar të Traumës.

2.10 Përshkrimi i shkurtër i kontratës / Marrëveshjes Kuadër

1. Fondi limit/vlera e pritshme e kontratës: **15,971,925** (pesëmbëdhjetë milion e nëntëqind e shtatëdhjetë e një mijë e nëntëqind e njëzet e pesë) **Lekë, pa TVSH.**

2. Në rastin kur, objekti i prokurimit përbëhet nga disa artikuj, **shumatorja e çmimeve për njësi është : Nuk aplikohet**

3. Burimi i financimit: **Buxheti i Shtetit**

4. Kodi Output: 1234567

5. Tipi:

Investime

Kodi: _____

Vlera: _____

Shërbime

Kodi: 602

Vlera: **15,971,925 Lekë, pa TVSH**

2.11 Kohëzgjatja e kontratës ose afati i zbatimit të kontratës:

Kohëzgjatja në muaj ose ditë

Ose

Fillon më mbaron më

2.11.1. Kohëzgjatja e Marrëveshjes Kuadër:

Kohëzgjatja në muaj: 24 (njëzetë e katër) Muaj nga nënshkrimi i Marrëveshjes Kuadër)
--

2.12 Vendi i dorëzimit të objektit të kontratës:

2.13 Ndarja në Lote:

Po

Jo

X

Nëse po,

2.14 Përshkrimi i shkurtër i Loteve:

(objekti dhe fondi limit për secilin Lot)

1. _____

2. _____

2.14.1 Një ofertues mund të aplikojë për:

një Lot,

disa Lote,

të gjitha Lotet.

Për secilin Lot duhet të paraqitet një ofertë e veçantë.

2.14.2 Numri maksimal i Loteve për ofertues:

Specifikoni numrin maksimal të Loteve që mund t'i jepen një ofertuesi _____

2.14.3 Kriteret/rregullat që duhet të zbatohen për të përcaktuar Lotet që do t'i jepen ofertuesit:

Specifikoni kriteret për të përcaktuar Lotet që do të jepen, kur ofertuesi shpallet fitues i më shumë Loteve sesa numri maksimal i lejuar në pikën 2.14.2.

2.14.4 Kombinimi i Loteve në një kontratë/kontrata të përbashkëta (Kur të njëjtit ofertues mund t'i jepet më shumë se një Lot):

Po **Jo**

Nëse po, specifikoni grupin e Loteve që mund të kombinohen

2.15 Pranoen variantet:

Po **Jo**

2.15.1 Pranohet nënkontraktimi:

Po **Jo**

Nëse lejohet nënkontraktimi, specifikoni përqindjen e lejuar për nënkontraktim:

(nuk lejohet nënkontraktimi në një masë më të madhe se 50 % e vlerës së kontratës)

2.15.2 Autoriteti/Enti Kontraktor do të kryejë pagesa direkte tek nënkontraktori:

Po **Jo**

Shënime të tjera *(nëse vlerësohen të nevojshme nga autoriteti/enti kontraktor)*

2.16. Mbështetja në kapacitetet e subjekteve të tjera:

Specifikoni nëse autoriteti/ enti kontraktor kërkon që detyra/punë/aspektet kritike të kontratës të përmbushen nga vetë operatori ekonomik ose nga ndonjë prej anëtarëve të bashkimit të operatorëve ekonomikë, për të cilin ofertuesi nuk lejohet të mbështetet në kapacitetet e subjekteve të tjera.

Po **Jo**

Nëse po, të specifikohet detyra, puna, aspektet kritike, që nuk lejohet mbështetja:

2.17 Gjatë procesit të prokurimit në fushën e Teknologjisë së Informacionit dhe Komunikimit (TIK) përdoren standardet e përgatitura nga Agjencia Kombëtare e Shoqërisë së Informacionit:

Po **Jo**

2.18. Gjatë procesit të prokurimit në fushën e Teknologjisë së Informacionit dhe Komunikimit (TIK), në rast se standardet nuk janë të zbatueshme, merret një miratim paraprak nga Agjencia Kombëtare e Shoqërisë së Informacionit:

Po Jo

Seksioni 3: Informacione juridike, ekonomike, financiare dhe teknike

3.1 Sigurimi i ofertës: (e zbatueshme në rastin e procedurave të prokurimit me një vlerë më të lartë se sa prokurimi me vlerë të vogël).

Në rastin e kontratave sektoriale, enti kontraktor, në bazë të diskrecionit të tij, mund të kërkojë sigurimin e ofertës edhe për procedurat nën kufirin e lartë monetar.

Operatori Ekonomik paraqet Formularin e Sigurimit të Ofertës, sipas Shtojcës 3.

Shuma e kërkuar e sigurimit të ofertës është **319,439** (treqind e nëntëmbëdhjetë mijë e katërqind e tridhjetë e nëntë) Lekë pa TVSH.

Në rastet e paraqitjes së ofertave për Lote të veçanta, vlera e sigurimit të ofertës për secilin Lot do të jetë si më poshtë:

Loti 1 _____ (shuma,monedha)

Loti 2 _____ (shuma monedha)

3.1.2 Autoriteti/ enti kontraktor pranon vlerën e pagesës së sigurimit të ofertës nga ofertuesi, në vlerë monetare në llogarinë e autoritetit/entit kontraktor

Kodin e institucionit: 1016132

Kodin e thesarit: 3535

Nr. Llogarisë sipas klasifikimit ekonomik: 4662102 “Garanci bankare të vitit vazhdim për sigurimin e ofertës

3.1.3 Autoriteti/enti kontraktor pranon pagesën e vlerës së sigurimit të ofertës nga ofertuesi edhe në formën:

i. garancisë bankare

ose

ii. nga shoqëri sigurimi të licencuara nga autoritetet kompetente

3.2 Periudha e vlefshmërisë së ofertës: 150 ditë.

Seksioni 4: Procedura

4.1 Lloji i procedurës: “Procedurë e hapur”

4.2. Është përdorur njoftimi paraprak / periodik i informacionit:

Po Jo

Nëse Po, numri i referencës është _____

4.2.1. Aplikohet shkurtimi i afatit për pranimin e ofertave (e aplikueshme për procedurat e prokurimit mbi kufirin e lartë monetar).

Po

Jo

4.3 Procedurë e rishpallur:

Po

Jo

X

Nëse është një procedurë e rishpallur, ju lutemi plotësoni të dhënat identifikuese të procedurës së anuluar:

- a) Numri i referencës në sistemin e prokurimit elektronik të procedurës së anuluar të prokurimit
- b) Objekti i prokurimit të procedurës së anuluar të prokurimit:
- c) Fondi limit i procedurës së anuluar të prokurimit

4.4 Kriteret e përzgjedhjes së fituesit:

A) **Oferta ekonomisht më e favorshme, bazuar në kosto**

Sipas rëndësisë:

çmimi pikët

_____ pikët

_____ pikët

_____ pikët

Autoriteti/Enti Kontraktor duhet të specifikojë pikët për secilin kriter të përcaktuar të vlerësimit.

OSE

B) **oferta ekonomisht më e favorshme bazuar në çmim** X

Në rastin e marrëveshjes kuadër, kur do të përdoret kriteri i vlerësimit të çmimit për njësi, për qëllime krahasimi, vlerësimi i ofertave të paraqitura do të bëhet në bazë të shumatores së çmimeve për njësi (Kjo, metodë vlerësimi nuk do të përdoret nga autoritetet/entet kontraktore kur sasitë janë të llogaritshme në bazë vjetore, sipas eksperiencës së mëparshme, dhe kur marrëveshja kuadër përdoret për prokurimin e mallrave dhe shërbimeve të vazhdueshme. Në këtë rast, çmimi i ulët do të vlerësohet me vlerën totale më të ulët të ofruar).

4.5 Afati i fundit për paraqitjen dhe hapjen e ofertave:

Data: **29/06/2023** (d/m/v) ora **11:00**

Vendi: Agjencia Shtetërore e Prokurimeve të Përqëndruara.

Kur oferta kërkohet të paraqitet në mënyrë elektronike, ofertuesit duhet ta paraqesin atë në mënyrë elektronike në faqen zyrtare të APP, www.app.gov.al.

Informacioni mbi ofertat e paraqitura në mënyrë elektronike i transmetohet të gjithë atyre Operatorëve Ekonomikë që kanë paraqitur oferta, me kërkesë të tyre.

4.6 Aplikohet shkurtimi i afatit për pranimin e ofertave, sipas parashikimeve në nenin 42 pika 6 të LPP (e aplikueshme për procedurat e prokurimit mbi kufirin e lartë monetar).

Po

Jo

Nëse po, argumentoni arsyet e shkurtimit të këtij afati:

4.7 Gjuha (ët) në të cilat mund të hartohen ofertat:

Shqip

X

Anglisht

Seksioni 5: Informacione shtesë:

5.1 Dokumente me pagesë (zbatohet vetëm për procedurat që nuk zhvillohen me mjete elektronike):

Po

Jo

X

Nëse po

Monedha

Çmimi

Ky çmim mbulon kostot aktuale të kopjimit dhe shpërndarjes së Dokumenteve të Tenderit (DT) tek Operatorët Ekonomikë. Operatorët Ekonomikë të interesuar kanë të drejtë të konsultojnë DT përpara blerjes së tyre.

5.2 Informacione shtesë (vendi, zyra, mënyra e blerjes së dokumenteve të tenderit (kur është e aplikueshme)

Operatori ekonomik fitues, për nënshkrimin e një kontrate publike duhet të ketë:

- Kopje të Certifikatës Elektronike të Fiskalizimit, për tatimpaguesit që përdorin Platformën Qendrore të Faturave.
- Kopje të Certifikatës Elektronike të Fiskalizimit dhe kopje të vlefshme të kontratës së lidhur me Kompaninë e Çertifikuar për zgjidhjen softuerike në përdorim, për tatimpaguesit që lëshojnë fatura përmes zgjidhjes softëerike.

Data e dorëzimit të këtij njoftimi

09/06/2023

[Për t'u plotësuar nga Autoriteti/Enti Kontraktor në Marrëveshjen Kuadër në rihapjen e procesit të mini-konkurimit]

FTESË PËR OFERTË

(shënoni emrin e Autoritetit/Entit Kontraktor) fton për paraqitjen e ofertave në procedurën për kryerjen e shërbimeve në vijim:

.....
.....
.....

(jepni një përshkrim të saktë të shërbimeve të kërkuara:

Vendi i kryerjes së shërbimit: (jepni një përshkrim të shkurtër) _____

Kohëzgjatja e shërbimit: _____

Ofertat duhet të paraqiten në:

.....[jepni adresën e saktë]

Afati i fundit për pranimin e ofertave:

.....

[Përcaktoni datën dhe orën]

Kriteret për përcaktimin e ofertës fituese _____

Forma e komunikimit:

Forma shkresore

Forma elektronike (e-mail, faks, etj.)

Njoftimi i shkurtuar i Kontratës

(Për t'u plotësuar nga Autoriteti/Enti Kontraktor, për publikim në
Buletinin e Njoftimeve Publike)

1. Emri dhe adresa e Autoritetit/Entit Kontraktor:

Emri Agjencia Shtetërore e Prokurimeve të Përqendruara

Adresa Blv "Dëshmorët e Kombit" Nd.1, 1001, Tiranë

Tel/Faks +355 42 247 865

E-mail Lorena.Barjamaj@mb.gov.al

Ëeb-faqe www.abp.gov.al

2. Lloji i procedurës së prokurimit: "Procedurë e hapur" - Marrëveshje kuadër me një operatorë ekonomik, ku të gjitha kushtet janë të përcaktuara, me afat të marrëveshjes kuadër 24 (njëzetë e katër) muaj.

3. Numri i referencës së procedurës: REF-72038-06-08-2023.

4. Objekti i kontratës / Marrëveshjes Kuadër: "Shërbim lyerjeve dhe mirëmbajtjeje të ndërtesave për Spitalin Universitar të Traumës".

5. Fondi limit: 15,971,925 (pesëmbëdhjetë milion e nëntëqind e shtatëdhjetë e një mijë e nëntëqind e njëzet e pesë) Lekë pa TVSH.

6. Kohëzgjatja e kontratës/marrëveshjes kuadër ose afati për zbatimin e saj: 24 Muaj nga momenti i nënshkrimit të kontratës/kontratave, deri në përfundimin e afatit të Marrëveshjes Kuadër

7. Afati i fundit për paraqitjen dhe hapjen e ofertave: 29.06.2023 Ora:11:00.

[Për t'u plotësuar nga Autoriteti/Enti Kontraktor në Marrëveshjen Kuadër]

PLANIFIKIMI I

KONTRATAVE NË MARRËVESHJEN KUADËR

<input type="checkbox"/> Shërbime:		
Numri i përafërt i kontratave të planifikuara për t'u dhënë në bazë të Marrëveshjes Kuadër		

Numri i kontratës	Titulli i kontratës	Përshkrimi i shkurtër i kontratës
01	_____	_____
02	_____	_____
03	_____	_____
...	_____	_____

Shënim: Ky planifikim është i përafërt bazuar në nevojat që mund të ketë autoriteti/enti kontraktor dhe orientues për palët në proces.

(Për t'u plotësuar nga Autoriteti/Enti Kontraktor)

NJOFTIMI PËR NDRYSHIMIN E DOKUMENTAVE TË TENDERIT

1. Emri dhe adresa e Autoritetit/Entit Kontraktor

Emri _____
Adresa _____
Tel/Faks _____
E-mail _____
Ueb-faqe _____

2. Kontaktet e personit (ave) përgjegjës për prokurimin:

Emri _____
E-mail _____

3. Lloji i procedurës së prokurimit: _____

4. Lloji i kontratës /Marrëveshjes Kuadër: _____

5. Numri i referencës për procedurën / Lotin: _____

6. Objekti i kontratës / Marrëveshjes Kuadër: _____

7. Kodi sipas Fjalorit të Përbashkët të Prokurimit (FPP): _____

8. Fondi limit : _____

9. Justifikimi, argumentat përkatëse dhe referencat ligjore për nevojën e ndryshimit të dokumenteve të tenderit:

10. Nëse shtyhet afati i fundit për pranimin e ofertave, të shënohet afati i ri i përcaktuar: _____

Shënim:

Këtij njoftimi duhet t'i bashkëngjitet shtojca e ndryshimeve në dokumentet e tenderit.

(Për t'u plotësuar nga Autoriteti/Enti Kontraktor)

NJOFTIMI PËR MODIFIKIMIN E MARRËVESHJES KUADËR/KONTRATËS GJATË ZBATIMIT

1. Emri dhe adresa e Autoritetit/Entit Kontraktor:

Emri _____
Adresa _____
Tel/Faks _____
E-mail _____
Ueb-faqe _____

2. Kontaktet e personit (ave) përgjegjës për prokurimin:

Emri _____
E-mail _____

3. Lloji i procedurës së prokurimit: _____

4. Lloji i kontratës /Marrëveshjes kuadër: _____

5. Numri i referencës për procedurën / Lotin: _____

6. Objekti i kontratës / Marrëveshjes Kuadër : _____

7. Kodi sipas Fjalorit të Përbashkët të Prokurimit (FPP): _____

8. Fondi limit: _____

9. Situata sipas parashikimeve të nenit 127 të LPP dhe argumentet përkatëse për ta përdorur atë:

10. Përshkrimi i modifikimit të kontratës/Marrëveshjes Kuadër, përfshirë natyrën dhe sasinë ose vlerën e shërbimeve:

11. Vlera totale e kontratës së nënshkruar/marrëveshjes kuadër: _____

12. Vlera e ndryshuar (nëse është rasti): _____

13. Kohëzgjatja e kontratës / Marrëveshjes Kuadër: _____

Dhe afati i ri (nëse është rasti): _____

14. Emri dhe adresa e operatorit/ëve Ekonomikë:

Emri _____

NIPT: _____

Adresa _____

Kontaktet _____

15. **Data e nënshkrimit të modifikimit :** _____

16. **Burimi i financimit:** _____

17. **Informacion tjetër që vlerësohet i nevojshëm nga autoriteti/enti kontraktor** _____

DOKUMENTET E TENDERIT

Përmbajtja:

Seksioni I: Udhëzime për Operatorët Ekonomikë (Udhëzime)

Teksti në Seksionin I nuk mund të modifikohet nga Autoriteti/Enti kontraktor ose operatorët ekonomikë, përveç informacionit të plotësuar sipas Njoftimit të Kontratës.

Seksioni II: Shtojcat

Seksioni II përfshin Shtojcat, të cilët duhet të plotësohen nga Operatori Ekonomik dhe të paraqiten si pjesë e ofertës së tij, si dhe Shtojcat që duhet të plotësohen nga autoriteti/enti kontraktor si, specifikimet teknike, termat e references, kriteret e përzgjedhjes së ofertuesve, shërbimet dhe grafiku i ekzekutimit.

Seksioni III. Termt dhe Kushtet e Kontratës (TKK)

Seksioni III përmban Kushtet e Përgjithshme dhe të Vecanta që do të zbatohen për të gjitha Kontratat, Formularin e sigurimit të kontratës, si dhe formularë që duhet të nënshkruhen nga të dy palët si, draftet e marrëveshjeve kuadër, sipas llojeve të tyre.

Seksioni IV: Ankimi dhe Njoftimet për mbylljen e procesit

Seksioni IV përfshin formularët standard që përdoren nga operatorët ekonomikë, në procesin e ankimit pranë autoritetit/entit kontraktor dhe Komisionit të Prokurimit Publik, si dhe njoftimet që duhet të plotësohen nga autoriteti/enti kontraktor në përfundim të procesit të prokurimit.

Seksioni I: Udhëzime për Operatorët Ekonomikë

A. TË PËRGJITHSHME

- 1. Objekti i prokurimit**
- Objekti i procedurës së prokurimit, si dhe numri i kontratave (Loteve) dhe objektet e tyre përcaktohen në njoftimin e kontratës.
 - Përveç nëse specifikohet ndryshe më poshtë, përkufizimet dhe interpretimet në këto Dokumente të Tenderit do të jenë sipas përcaktimeve të Ligjit për Prokurimin Publik (LPP) dhe Kushtet e Përgjithshme të Kontratës (KPP).
- 2. Operatorët Ekonomikë të përshtatshëm**
- a) Operator Ekonomik është çdo person fizik ose juridik ose ent publik apo grup personash/entesh, sipas Udhëzimeve për Operatorët Ekonomikë (këtu e më tej referuar si "Udhëzimet").

Në rastin e një bashkimi operatorësh ekonomikë (BOE):

1.1. të gjithë operatorët, anëtarë të këtij bashkimi do të kenë përgjegjësi të përbashkët dhe solidare;

1.2. BOE i bashkëlidh Ofertës së tij një marrëveshje ndërmjet palëve ku caktohet dhe autorizohet edhe Përfaqësuesi, i cili do të ketë autoritetin të përfaqësojë BOE gjatë procedurës së prokurimit dhe, në rast se BOE shpallet fituese e Kontratës, edhe gjatë zbatimit të Kontratës.

b) Operatori Ekonomik duhet të konsultohet me të gjitha udhëzimet, formularët, termat dhe specifikimet në Dokumentet e Tenderit. Mosdhënia nga operatori ekonomik e të gjithë informacionit ose dokumentacionit të kërkuar nga Autoriteti/Enti Kontraktor në Dokumentet e Tenderit do të çojë në refuzimin e Ofertës.

3. Sqarimi i Dokumenteve të Tenderit

Ofertuesi i mundshëm mund të kërkojë sqarime për dokumentet e tenderit nga autoriteti/enti kontraktor, i cili duhet t'i përgjigjet çdo kërkesë për sqarim të dokumenteve të tenderit, të bërë nga çdo operator ekonomik, me kusht që kërkesa të jetë marrë jo më vonë se 6 ditë para afatit përfundimtar të dorëzimit të ofertave.

Autoriteti/Enti kontraktor duhet të përgjigjet brenda 3 ditëve nga depozitimi i kërkesës, në mënyrë që të bëjë të mundur dorëzimin e ofertës në kohë nga operatori ekonomik dhe, pa identifikuar burimin e kërkesës, duhet t'ua komunikojë sqarimin përkatës të gjithë operatorëve ekonomikë, që kanë tërhequr dokumentet e tenderit.

4. Ndryshimi i Dokumenteve të Tenderit

- Në çdo kohë para afatit të fundit për paraqitjen e ofertave, Autoriteti/Enti Kontraktor mund t'i ndryshojë Dokumentet e Tenderit duke hartuar një shtojcë, me këto ndryshime.
- Çdo shtojcë do të jetë pjesë e Dokumenteve të Tenderit dhe do të

publikohet në të njëjtën mënyrë sic është bërë publikimi i Dokumentave të Tenderit.

3. Nëse ndryshimi i Dokumenteve të Tenderit bëhet në gjysmën e parë të afatit për pranimin e Ofertave, autoriteti apo enti kontraktor mund të zgjasin afatin për pranimin e ofertave. Nëse dokumentet e tenderit ndryshohen në gjysmën e dytë të afatit për paraqitjen e ofertave, autoriteti/enti kontraktor zgjat afatin e fundit për paraqitjen e ofertave me të paktën 10 ditë për procedurat mbi kufirin e lartë monetar dhe me të paktën 7 ditë për procedurat nën kufirin e lartë monetar.

B. PËRGATITJA E OFERTAVE

1. **Shpenzimet e ofertimit** Operatori Ekonomik përballon të gjitha shpenzimet që lidhen me përgatitjen dhe paraqitjen e ofertës së tij, dhe Autoriteti/Enti Kontraktor nuk ka detyrime apo përgjegjësi për këto shpenzime, pavarësisht nga zhvillimi apo rezultati i procedurës.
2. **Gjuha e Ofertës** Oferta, si dhe të gjitha korrespondencat dhe dokumentet në lidhje me procedurën e prokurimit do të paraqiten në gjuhën/gjuhët e specifikuar në njoftimin e kontratës. Dokumentet mbështetëse dhe literatura e printuar që janë pjesë e Ofertës mund të jenë në një gjuhë tjetër me kusht që ato të shoqërohen nga një përkthim zyrtar i fragmenteve përkatëse në gjuhën e specifikuar në njoftim.
3. **Dokumentet përbërëse të Ofertës** Oferta do të përmbajë të gjitha dokumentet mbështetëse siç kërkohet nga Autoriteti/Enti kontraktor.
4. **Formularët e tenderit dhe Listat e Çmimeve** Operatori Ekonomik paraqet Formularin e Ofertës në përputhje me formularin e paraqitur në Seksionin II: Të gjithë Formularët shoqëruar duhet të plotësohen pa ndonjë ndryshim, nuk do të pranohet asnjë zëvendësues. Të gjitha vendet bosh duhet të plotësohen me informacionin e kërkuar.

Për procedurat e prokurimit që zhvillohen në rrugë shkresore, origjinali i ofertës duhet të shtypet ose të shkruhet me bojë që nuk fshihet. Të gjitha fletët e ofertës duhet të lidhen së bashku dhe të numerizohen. Të gjitha fletët e ofertës, përveç literaturës së pandryshueshme dhe të printuar duhet të pajisen me inicialet ose të nënshkruhen nga Personi (at) e Autorizuar. Çdo ndryshim në ofertë duhet të jetë i lexueshëm dhe i nënshkruar nga Personat e Autorizuar.
5. **Ofertat Alternative** Përveç nëse përshkruhet ndryshe në njoftimin e kontratës dhe dokumentat e tenderit propozimet alternative ose kohët alternative për përfundimin, nuk do të merren parasysh.
6. **Çmimet**
 1. Çmimet e ofruara nga Operatori Ekonomik në Formularin e Ofertës do të jenë në përputhje me kërkesat e specifikuar në njoftimin e kontratës dhe dokumentat e tenderit.
 2. Operatori Ekonomik duhet të plotësojë Formularin e Ofertës bashkangjitur me këto DT, duke përcaktuar shërbimet që do të kryhen dhe çmimin e tyre.
 3. Të gjitha çmimet duhet të kuotohen në Monedhën sipas Njoftimit të

Kontratës, duke përfshirë edhe tatimet dhe taksat që zbatohen, pa përfshirë TVSH-në. Nëse çmimet kuotohen në valutë të huaj siç përcaktohet në Njoftimin e Kontratës, atëherë ato duhet të konvertohen në Lekë shqiptare (Lekë) sipas kursit të këmbimit të caktuar nga Banka Qendrore e Shqipërisë në ditën e dërgimit për publikim të Njoftimit të Kontratës dhe duhet të ruhen në atë kurs deri në skadimin e periudhës së vlefshmërisë së ofertës.

4. Ofertuesi duhet të shënojë në Formularin e Ofertës, çmimet totale të Ofertës për të gjitha Shërbimet pa TVSH. Vlera e TVSH-së, kur aplikohet, i shtohet çmimit të dhënë dhe përbën vlerën totale të Ofertës.

Në rastin e një Marrëveshje Kuadër ku NUK përcaktohen të gjitha kushtet, çmimet për kontratat bazuar në Marrëveshjen Kuadër nuk janë të fiksuara, ato janë objekt i ndryshimit pas një mini – konkurrimi midis Operatorëve Ekonomikë, palë në Marrëveshjen Kuadër.

7. Monedhat

Monedha (at) e ofertave dhe monedha (at) e pagesës do të jenë siç specifikohet në njoftimin e kontratës.

8. Provuashmëria e Kualifikimeve të Operatorit Ekonomik

Për të provuar kualifikimet e tij për realizimin e Kontratës, Operatori Ekonomik do të japë informacionin e kërkuar në Seksionin II: Shtojcat.

9. Periudha e vlefshmërisë së Ofertës

1. Ofertat do të jenë të vlefshme për periudhën e specifikuar në Njoftimin e Kontratës pas afatit të paraqitjes së Ofertave të përcaktuar nga Autoriteti/Enti Kontraktor; Oferta për një periudhë më të shkurtër nuk është e vlefshme dhe do të refuzohet.
2. Sigurimi i Ofertës mund të paraqitet në njërin nga format e mëposhtme:
 - a) Pagesa nga ofertuesi, në vlerë monetare, në llogarinë e autoritetit/entit kontraktor
 - b) Garanci bankare
 - c) Garanci sigurimi

Dokumentet e mësipërme duhet të jenë të vlefshme gjatë gjithë periudhës së vlefshmërisë së Ofertës.

3. Periudha e vlefshmërisë së Ofertës fillon nga momenti i hapjes së ofertave. Në çdo rast, të paktën 5 ditë para përfundimit të afatit të vlefshmërisë së ofertave, Autoriteti/Enti Kontraktor mund t'i kërkojë Ofertuesit me shkrim të zgjasë periudhën e vlefshmërisë, deri në një datë të caktuar. Ofertuesi mund ta refuzojë këtë kërkesë me shkrim, pa humbur të drejtën për rimbursim të Sigurimit të Ofertës, kur ka një të tillë. Ofertuesi që bie dakord të zgjasë periudhën e vlefshmërisë së Ofertës njofton Autoritetin/Entin Kontraktor me shkrim dhe paraqet një sigurim oferte të zgjatur, nëse ka pasur një të tillë. Oferta nuk mund të modifikohet. Nëse Ofertuesi nuk i përgjigjet kërkesës së bërë nga

Autoriteti/Enti Kontraktor në lidhje me zgjatjen e periudhës së vlefshmërisë së Ofertës, ose nuk e pranon kërkesën në fjalë, ose nuk paraqet një sigurim të zgjatur të ofertës, kur kërkohet, atëherë Autoriteti/Enti Kontraktor e refuzon Ofertën.

Nëse autoriteti/enti kontraktor nuk i ka bërë një kërkesë me shkrim operatorit ekonomik për të zgjatur periudhën e vlefshmërisë së ofertës, sipas parashikimit të paragrafit të parë të kësaj pike, atëherë operatori ekonomik nuk mund të penalizohet për këtë, pra sigurimi i ofertës së tij nuk konfiskohet.

10. Formati dhe Nënshkrimi i Ofertave

Në përgjigje të Njoftimit të Kontratës, çdo Operator Ekonomik paraqet ofertën sipas formularëve standard në këtë DT. Oferta nënshkruhet nga personi/personat përgjegjës të autorizuar për këtë qëllim.

D. PARAQITJA DHE HAPJA E OFERTAVE

11. Paraqitja e Ofertave

11.1 Në procedurat e prokurimit që zhvillohen me mjete elektronike, operatorët Ekonomikë duhet të ngarkojnë ofertën e tyre në sistemin e prokurimit elektronik, sipas përcaktimeve në manualët përkatëse.

11.2 Lidhur me procedurat e prokurimit, që zhvillohen në rrugë shkresore, Operatorët Ekonomikë duhet të paraqesin vetëm ofertën origjinale të mbyllur në një zarf jotransparent, të vulosur dhe të firmosur me emrin dhe adresën e Ofertuesit dhe të shënuar: "Ofertë për kryerjen e Shërbimeve; Njoftimi Nr. ___.

“MOS E HAPNI, ME PËRJASHTIM TË RASTEVE KUR ËSHTË I PRANISHËM KOMISIONI I VLERËSIMIT TË OFERTAVE, JO PËRPARA ----- d/m/v, në orën-----” .

12. Afati i fundit për paraqitjen e Ofertave

Oferta duhet të paraqitet brenda afati të përcaktuar nga autoriteti/enti kontraktor. Nëse autoriteti/enti zgjat afatin kohor për pranimin e ofertave, operatorët ekonomikë, mund të paraqesin ofertat e tyre brenda afatit të zgjatur.

Data e hapjes së ofertave do të jetë e njëjtë me afatin e fundit të paraqitjes së ofertave. Nëse për arsye objektive, të shkaktuara nga një situatë e paparashikuar nga autoriteti/enti kontraktor në kohën e fillimit të procedurës, është e pamundur të respektohet afati për hapjen e ofertave nga autoriteti ose enti kontraktor, arsyeja duhet të dokumentohet dhe të caktohet një datë e re për hapjen e ofertave.

Ofertuesit ose përfaqësuesit e tyre të autorizuar, të cilët kanë paraqitur oferta, ftohen të marrin pjesë në hapjen e ofertave, nëse janë të interesuar. Mosparaqitja e tyre nuk pengon hapjen e ofertave.

13. Ofertat me vonesë

Autoriteti/Enti Kontraktor nuk merr në shqyrtim asnjë ofertë që vjen pas afatit të fundit për paraqitjen e tyre siç specifikohet në Njoftimin e Kontratës. Sistemi i prokurimit elektronik nuk lejon paraqitjen e ofertave që janë në tejkalim të afatit të fundit për paraqitjen e tyre.

14. Tërheqja,

1. Operatori Ekonomik mund ta tërheqë, zëvendësojë ose modifikojë ofertën e

Zëvendësimi dhe Modifikimet tij, në cdo kohë deri përpara afatit të fundit të pranimit të ofertave.

2. Në procedurat e prokurimit të cilat zhvillohen në rrugë shkresore, ofertuesit mund të modifikojnë ose tërheqin ofertat e tyre me kusht që modifikimi ose tërheqja të bëhet para skadimit të afatit përfundimtar për paraqitjen e ofertave. Si modifikimet ashtu edhe tërheqjet duhet t'i komunikohen Autoritetit/Entit Kontraktor me shkrim, para datës së afatit të fundit për paraqitjen e ofertave. Zarfë që përmban deklaratën e Ofertuesit duhet të shënohet: "MODIFIKIM OFERTE" ose "TËRHEQJE OFERTE".

3. Asnjë ofertë nuk mund të tërhiqet, zëvendësohet ose modifikohet pas afatit të fundit për paraqitjen e ofertave.

15. Hapja e Ofertave

Ofertat hapen pas përfundimit të afatit të fundit të përcaktuar për pranimin e ofertave në dokumentat e tenderit.

E. SHQYRTIMI I OFERTAVE

16. Konfidencialiteti

Autoriteti/enti kontraktor duhet të ruaj konfidencialitetin sipas përcaktimeve të nenit 16 të LPP-së.

17. Sqarimi i ofertave

1. Autoriteti/Enti Kontraktor, gjatë procesit të shqyrtimit dhe vlerësimit të ofertave, mund të kërkojë sqarime nga operatorët ekonomikë ofertues. Çdo sqarim i paraqitur nga Operatori Ekonomik që nuk i përgjigjet një kërkesë nga Autoriteti/Enti Kontraktor nuk do të merret në konsideratë. Nuk mund të kërkohej, ofrohet apo lejohet asnjë ndryshim në çmimet ose përmbajtjen e ofertave, përveç rasteve të konfirmimit të korrigjimit të gabimeve aritmetike të konstatuara nga Autoriteti/Enti Kontraktor gjatë vlerësimit të ofertave.

18. Përgjegjshmëria e ofertave

1. Një ofertë e përgjegjshme/vlefshme është ajo që plotëson kërkesat e Dokumenteve të Tenderit pa devijime materiale, rezerva ose mospranim, siç përcaktohet më poshtë:

- (a) "**Devijim**" është shmangia nga kërkesat e specifikuara në Dokumentet e Tenderit;
- (b) "**Rezervim**" është përcaktimi i kushteve kufizuese ose mospranimi i plotë i kërkesave të specifikuara në Dokumentet e Tenderit; dhe
- (c) "**Mospranim**" është mosparaqitja e një pjesë ose e të gjithë informacionit ose dokumentacionit të kërkuar në Dokumentet e Tenderit.

2. Nëse një ofertë nuk i përgjigjet kërkesave të Dokumenteve të Tenderit, ajo refuzohet.

F. VLERËSIMI I OFERTAVE

19. Kualifikimi i Operatorit Ekonomik

1. Për një pjesë të kritereve të pranimit të kërkuara në dokumentat e tenderit, Operatori Ekonomik duhet të paraqesë Formularin Përmbledhës të Vetëdeklarimit si një provë paraprake në formën e një deklaratë, ku shprehet

se Oferta e tij është në përputhje me Kërkesat Teknike, kushtet dhe kriteret e përcaktuara në Njoftimin e Kontratës dhe në Dokumentet e Tenderit.

2. Informacioni i pasqyruar në formularin e vetëdeklarimit, i cili gjendet në një bazë të dhënash, ku autoriteti/enti kontraktor mund të aksesojë direkt këtë informacion dhe /ose dokumentin, duhet të shoqërohet me adresën përkatëse për këtë bazë të dhënash.

3. Operatori ekonomik duhet të paraqesë dokumentacionin e kërkuar për të gjitha kriteret për të cilat nuk lejohet vetdeklarim.

4. Operatori Ekonomik është përgjegjës për të gjithë dokumentacionin e paraqitur si pjesë e Ofertës. Në rast të verifikimit të përmbajtjes së dokumentacionit të paraqitur, ose të Vetëdeklarimeve, kur përmbajtja e tyre nuk rezulton të jetë e vërtetë, Operatori Ekonomik është në kushtet e parashikuara në nenin 78, pika 1, gërma (a) të Ligji për Prokurimin Publik (LPP).

20. Konvertimi në valutë të vetme

1. Për qëllime vlerësimi dhe krahasimi, monedha (et) e Ofertës do të konvertohet në një monedhë të vetme siç specifikohet në Njoftimin e kontratës.

21. Kriteret e përcaktimit të ofertës fituese

1. Autoriteti/Enti Kontraktor përcakton ofertën ekonomikisht më të favorshme në bazë të kriterëve të përcaktimit të ofertës fituese që janë përcaktuar në Njoftimin e Kontratës dhe në Dokumentet e Tenderit si më poshtë.

Opsioni 1) – Oferta Ekonomikisht më e Favorshme, bazuar në kosto:

Lidhur me kriteret e vlerësimit, duhet përcaktuar qartë pesha specifike e secilit kriter, përkatësisht numri i pikëve për secilin kriter dhe mënyra se si do të llogariten pikët për ofertuesit e njëpasnjëshëm.

Të gjitha kriteret e vendosura për vlerësimin e ofertave janë objektive dhe shprehen në shifra. Në çdo rast, kur ka më shumë se një kriter, pesha specifike e kriterit të çmimit nuk duhet të jetë më pak se 50 pikë. Pikët maksimale që mund të marrë një Ofertë do të jenë 100.

Formula me të cilën llogariten pikët e ofertuesve, në çdo rast duhet të jetë:

$$Po = Pk1 + Pk2 + Pk3 + \dots$$

Ku:

Po - janë pikët totale të ofertës së vlerësuar

Pk1/Pk2/Pk3/... - janë pikët për secilin kriter të vlerësuar

Pikët për secilin kriter llogariten sipas formulës:

$$Pk1 = Vmink1 \times Pmaxk1 / Ok1$$

Pk1 _____ Pikët e kriterit që vlerësohet

Vmink1 _____ Vlera më e ulët e kriterit që vlerësohet

Pmaxk1 _____ Pikët maksimale që i jepen kriterit që vlerësohet

Ok1 _____ Treguesi i ofertës për kriterin që vlerësohet

Opsioni 2) – Oferta Ekonomikisht më e Favorshme, Bazuar në Çmim:

Kontrata do t'i jepet ofertuesit i cili ka ofruar çmimin më të ulët të ofertës.

SHËNIM: Autoriteti/Enti Kontraktor do të zgjedhë vetëm një nga Opsionet si kriter i vlerësimit. Përdorimi i të dy opsioneve në DT e bën procedurën të pavlefshme.

2. Autoriteti/Enti Kontraktor do t'i japë kontratën Operatorit Ekonomik, Oferta e të cilit ka rezultuar të jetë ekonomikisht më e favorshme.
3. Autoriteti/Enti Kontraktor përdor si kritere vlerësimi një nga kriteret e përcaktuara në Njoftimin e Kontratës.

22. Vlerësimi i ofertave dhe korrigjimi i gabimeve aritmetike dhe ofertave anomalisht të ulëta

1. Autoriteti/Enti Kontraktor kontrollon ofertat e paraqitura nëse kanë gabime aritmetike. Nëse ofertat rezultojnë me gabime aritmetike, autoriteti/enti i korrigjon këto gabime si më poshtë:

- (a) Nëse ka një mospërputhje midis çmimit për njësi dhe çmimit total, që rezulton nga shumëzimi i çmimit për njësi me sasinë, çmimi për njësi do të mbizotërojë dhe çmimi total do të ndryshohet përkatësisht.
- (b) Nëse ka ndonjë mospërputhje në çmimin total, kur totali është shuma ose diferenca e nën-totaleve, çmimi nën-total mbizotëron dhe çmimi total korrigjohet bazuar në të.
- (c) Nëse ka ndonjë mospërputhje midis fjalëve dhe numrave, shuma me fjalë do të mbizotërojë. Përjashtim nga ky rregull është situata kur shuma ka të bëjë me gabimin, i cili do të korrigjohet sipas pikave (a) dhe (b) më lart, prandaj në këtë rast shuma në numër mbizotëron dhe ajo me fjalë do të korrigjohet.
- (d) Nëse ekziston një mospërputhje midis fjalëve dhe shifrave, shuma me fjalë do të mbizotërojë, përveç nëse shuma e shprehur me fjalë lidhet me një gabim aritmetik, rast në të cilin shuma në shifra do të mbizotërojë në bazë të (a) dhe (b) më sipër.

Në çdo rast, Ofertat me gabime aritmetike refuzohen kur:

- vlera absolute e të gjitha korigjimeve është më shumë se 2% e vlerës së ofertës ekonomike të ofruar;

- vlera absolute e të gjitha korigjimeve është më pak se 2%, por korigjimi nuk pranohet nga ofertuesi.

2. Kur autoritetet /entet kontraktore vërejnë se oferta është anomalisht e ulët, i kërkojnë operatorit ekonomik të paraqesë brenda tre ditëve pune, shpjegime të çmimit ose kostove të propozuara në ofertë, në përputhje me nenin 93 të LPP-së dhe vlerësojnë informacionin e dhënë, në konsultim me ofertuesin dhe në përputhje me dispozitat e këtij neni.

- Në rast kur janë të vlefshme dy ose më pak oferta, në përputhje me nenin 93 të LPP-së, oferta konsiderohet anomalisht e ulët kur zvogëlohet më shumë se 25% të fondit limit të përlllogaritur.

- Në rast kur janë të vlefshme tre ose më shumë oferta, në përputhje me nenin 93 të LPP-së, oferta konsiderohet anomalisht e ulët nëse vlera e saj do të jetë më pak se 85% e mesatares së ofertave të vlefshme.

Nëse një ose disa oferta vlerësohen si anomalisht të ulëta, Komisioni i Vlerësimit të Ofertave duhet të kërkojë sqarime nga ofertuesit, para se të marrë një vendim për kualifikimin e tyre ose jo, në përputhje me nenin 93 të LPP-së.

Në çdo rast, ofertuesi ka detyrimin të justifikojë dhe dokumentojë me prova me shkrim, shpjegime për elementin/elementet specifike të ofertës, në përputhje me kërkesat e nenit 93 të LPP-së.

2.1 Formula që duhet zbatuar, për të vlerësuar një ofertë anomalisht të ulët, në rastin kur ekzistojnë tre ose më shumë oferta të vlefshme, është si më poshtë:

O - Oferta

MO – Mesatarja e ofertave të vlefshme

N - Numri i ofertave të vlefshme

PR (Zm) – Zbritje e mundshme

MO = O1 + O2 + O3 + ... On / N

PR = 85 % Mo

Vlera e ofertave të vlerësuara < .. PR rrjedhimisht oferta është anomalisht e ulët

3. Nëse një Operator Ekonomik nuk pranon korigjimin e gabimeve aritmetike, ose nëse Ofertuesi nuk arrin të japë një justifikim për të bindur Autoritetin/Entin Kontraktor, në rast të një oferte anomalisht të ulët, Oferta e tij do të refuzohet.

4. Procesi i hedhjes së shortit

Nëse dy ose më shumë oferta kanë të njëjtin çmim më të ulët ose kanë të njëjtat pikë, atëherë fituesi përcaktohet me short, në prani të ofertuesve. Ofertuesit njoftohen për datën dhe kohën e hedhjes së shortit. Mospjesëmarrja

e ofertuesve gjatë procesit të hedhjes së shortit nuk përbën arsye për skualifikim.

D. DHËNIA E KONTRATËS

- 23. Njoftimi i Fituesit**
1. Brenda afatit të vlefshmërisë së Ofertës, Autoriteti/Enti Kontraktor njofton Operatorin Ekonomik të suksesshëm se, Oferta e tij është pranuar, dhe është shpallur fituese.
- 24. Nënshkrimi i Marrëveshjes Kuadër/ Kontratës**
1. Pas konfirmimit të fituesit/ve Autoriteti/Enti Kontraktor përgatit, nënshkruan dhe fton Operatorin/ët e suksesshëm Ekonomik të nënshkruajë Marrëveshjen kuadër/Kontratën.
 2. Autoriteti/Enti Kontraktor i kërkon fituesit një sigurim për realizimin e Kontratës. Shuma e mbulimit për realizimin e kontratës do të jetë 10% e vlerës së Kontratës. Formulari i Sigurimit të Kontratës, dorëzohet para nënshkrimit të Kontratës.
- Sigurimi për realizimin e kontratës mund të paraqitet në një nga format e mëposhtme:
- a) garanci bankare
 - b) garanci nga shoqëri sigurimi.

DH. ANKESAT

- 25. Procedura e ankesës**
1. Çdo Operator Ekonomik, i cili ka interes për objektin e prokurimit dhe rrezikon të dëmtohet nga vendimmarrja e autoritetit/entit kontraktor mund të paraqesë ankesë njëkohësisht pranë autoritetit/entit kontraktor dhe Komisionit të Prokurimit Publik në lidhje me Dokumentet e Tenderit, kualifikimin, përzgjedhjen ose përcaktimin e ofertës fituese, sipas parashikimeve në LPP dhe aktet nënligjore.
 2. Autoriteti/Enti Kontraktor mund t'i kërkojë Komisionit të Prokurimit Publik që të lëshojë masa të ndërmjetme për mospezullimin e procedurës së prokurimit.

E. ANULIMI I PROCEDURËS

- 26. Anulimi i procedurës**
1. Autoriteti / Enti kontraktor publikon Njoftimin për Anulimin e Procedurës së Prokurimit, në të njëjtën mënyrë siç publikon Njoftimin e Kontratës, jo më vonë se 5 (pesë) ditë nga data e skadimit të afatit të fundit për paraqitjen e ankesave, ose dhënien e vendimit përfundimtar për ankimin.
 2. Autoriteti/ enti kontraktor anulon procedurën e prokurimit në rastet kur:
 - a) nuk është paraqitur asnjë kërkesë përkatëse në procedurat me faza;

-
- b) nuk është paraqitur asnjë ofertë e përshtatshme në procedurat me një fazë;
 - c) konstaton se dokumentet e tenderit përmbajnë gabime ose mangësi të rëndësishme;
 - d) për shkak të rrethanave të paparashikueshme dhe objektive, nevojat ose aftësia paguese e autoritetit ose entit kontraktor ka ndryshuar;
 - e) Komisioni i Prokurimit Publik vendos anulimin në përputhje me parashikimet në LPP;

Gjithashtu, Titullari i autoritetit/entit vendos anulimin e procedurës sipas përcaktimeve në nenin 19 të LPP dhe nenin 75 të VKM 285/2021.

3. Kur procedura e prokurimit publik anulohet në përputhje me shkronjën "d" të paragrafit 2, autoriteti/ enti kontraktor nuk duhet të shpallë një procedurë të re për të njëjtin objekt të prokurimit dhe me të njëjtat të dhëna.

SEKSIONI II: LISTA E SHTOJCAVE

Shtojca 1. Formulari i Ofertës

Shtojca 2. Listat e Çmimeve të Shërbimeve

Shtojca 3. Formulari i Sigurimit të Ofertës

Shtojca 4. Lista e Informacionit Konfidencial

Shtojca 5. Formulari i Specifikimeve Teknike

Shtojca 6. Formulari i Shërbimeve dhe Grafikut të ekzekutimit

Shtojca 7. Formulari i Termave të Referencës

Shtojca 8. Formulari i Kritereve të Përzgjedhjes së Ofertuesve

Shtojca 9. Formulari Përmbledhës i Vetëdeklarimit

Shtojca 10: Formulari i Njoftimit të Kualifikimit

Shtojca 11: Formulari i Njoftimit të Fituesit (Paraprak)

Formulari 12- Formulari i Njoftimit të Fituesit (Në përfundim të afateve të ankimit)

Shtojca 13: Formulari i Njoftimit të Operatorëve Ekonomikë të Suksesshëm në Marrëveshjen Kuadër (Paraprak)

Shtojca 14: Formulari i Njoftimit të Operatorëve Ekonomikë të Suksesshëm në Marrëveshjen Kuadër (Në përfundim të afateve të ankimit)

Shtojca 1.

(Shtojcë për t'u paraqitur nga operatori ekonomik)

FORMULARI I OFERTËS

Data:

Numri i referencës së procedurës së prokurimit/lotit:

Për: **[Operatori Ekonomik shënon emrin e Autoritetit/Entit Kontraktor]**

Emri i ofertuesit dhe NIPT-i **[Operatori Ekonomik shënon emrin e ofertuesit dhe NIPT-in]**

Ne, të nënshkruarit, deklarojmë se:

- (a) Kemi konsultuar dhe nuk kemi asnjë rezervë për Dokumentet e Tenderit të procedurës me objekt:*[shënoni objektin e procedurës së prokurimit të publikuar në SPE]*, përfshirë sqarimet dhe Shtojcat e nxjerra.

- (b) Ne *[vendos emrin e Operatorit Ekonomik dhe numrin unik të identifikimit, dhe/ose anëtarët e BOE, nëse është rasti]*, nuk jemi në të përjashtuar nga e drejta për të fituar kontrata publike dhe jemi në përputhje me kërkesat e kualifikimit dhe kërkesat specifike të kontratës siç specifikohet në njoftimin e kontratës *[vendos objektin e procedurës së prokurimit/lotit]*.

- (c) Ne ofrojmë të kryejmë për Autoritetin/Entin Kontraktor **[vendos emrin e Autoritetit/entit Kontraktor]**, në përputhje me Dokumentet e Tenderit (shih më poshtë), Shërbimet për **[vendosni CPV-në e procedurës/Lotit përkatës nga Njoftimi i Kontratës të publikuar në SPE]** në përputhje me Ofertën Teknike, me çmimet e renditura në Listën e Çmimeve të Artikujve dhe në përputhje me Termat dhe Kushtet e Kontratës, të cilat reflektohen në Dokumentet e Tenderit.

- (d) Oferta jonë është në përputhje me dokumentet e mëposhtme::
 - 1. Udhëzimet për Operatorët Ekonomikë;
 - 2. Njoftimin e Kontratës;
 - 3. Kriteret e Përzgjedhjes;
 - 4. Specifikimet teknike, grafikun e ekzekutimit dhe termat e referencës;
 - 5. Kushtet e Përgjithshme të Kontratës;
 - 6. Kushtet e Veçanta të Kontratës;
 - 8. Listat e Çmimeve të Shërbimeve.

-
- (e) Çmimi total i Ofertës sonë, **pa TVSH**, është: ----- [Operatori Ekonomik e vendos në shifra dhe fjalë];
- (f) Çmimi total i Ofertës sonë, **me TVSH**, është: ----- [Operatori Ekonomik e vendos në shifra dhe fjalë];

Emri i përfaqësuesit të ofertuesit	
Nënshkrimi	
Vula	
Datë _____	

Shtojca 2.

(Shtojcë për t'u paraqitur nga operatori ekonomik)

LISTA E ÇMIMEVE TË SHËRBIMEVE**‘SHËRBIM LYERJEVE DHE MIRËMBAJTJEJE TË NDËRTESAVE PËR SPITALIN UNIVERSITAR TË TRAUMËS’.**

Data: _____

Numri i referencës së procedurës së prokurimit/lotit:

Emri dhe numri unik i identifikimit të Operatorit Ekonomik/Operatorëve ekonomikë (në rast BOE): _____

Monedha: _____

Në rast të mospërputhjes midis çmimit për njësi dhe totalit, këto do të rregullohen në përputhje me Udhëzimet për Operatorët Ekonomikë.

Çmimet dhe monedhat të jenë në përputhje me Udhëzimet për Operatorët Ekonomikë.

Të gjithë artikujt në Formularin e Shërbimeve dhe grafikut të ekzekutimit duhet të hidhen dhe tu vendoset çmimi i ofruar në Listën përkatëse të Çmimeve për shërbimet. Shërbimetpa çmim do të konsiderohen si shërbime të paofruar dhe do të cojnë në refuzimin e ofertës.

Lista e Çmimeve

Nr	Emërtimi (Zerat e punes)	Njësia	Sasia	Cmimi per njesi	Vlera pa TVSH
	A - PUNIME NDËRTIMI				
1	Mur me tulle te lehtesuar dopio deri 3m me llac perzier M25	m ³	10		
2	Mur me tulle me gjashte vrima, t=12cm, h~3m, llac perzier M15	m ³	10		
3	Hidroizolim me emulsion bitumi dhe nje shtrese katrama	m ²	25		
4	Hidroizolim me emulsion bitumi dhe dy shtresa katrama	m ²	50		
5	Hidroizolim me nje shtrese mapej	m ²	25		
6	Hidroizolim me dy shtresa mapej	m ²	25		
7	Kasete shkarkimi me llamarine xingat	Copë	50		
8	Ulluk shkarkimi vertikal me PVC fi= 120mm	ml	50		
9	Ulluk shkarkimi horizontal me PVC 33cm	ml	50		
10	Trotuar me pllaka granili me boje pa bordure betoni	m ²	20		
11	Bordura trotuari 20x35 cm te parapergatitura	ml	50		
12	Nënshtresë zhavori	m ³	50		
13	Shtresë rëre	m ³	50		

14	Shtresë betoni C 7/10	m ³	50		
15	Shtresë rëre në territorin e ndërtesave	m ³	50		
16	Shtrese me pllaka porcelanat importi	m ²	50		
17	Suva brenda mure tulle h~4m me krah, llac perzier M25	m ²	100		
18	Suvatim me grafiato h > 4 m	m ²	80		
19	Plintuse pllake grez	ml	80		
20	Veshje me pllaka majolike	m ²	100		
21	Shtrese pllaka mermeri t=30 mm	m ²	80		
22	Patinim muri allci (stuko)	m ²	100		
23	Patinim tavani allci (stuko)	m ²	80		
24	Suva e zakonshme fasade mur tulle h~8m	m ²	100		
25	Suva e zakonshme fasade mur tulle h mbi 8m	m ²	50		
26	Ndetim muri me knauf t=10cm me dy shtresa	m ²	50		
27	Tavan kartonxhes	m ²	80		
28	Tavan I varur me pllaka gipsi 60x60 cm	m ²	150		
29	Veshje muri me kartonxhes cimentato	m ²	80		
30	Sherbitisje e bojatisje me gelqere	m ²	50		
31	Boje vaji sipërfaqe druri	m ²	50		
32	Boje vaji sipërfaqe metalik	m ²	50		
33	Boje hidroplastike importi cilesi e I-re	m ²	800		
34	Prishje mure tulle pa pastrim	m ³	10		
35	Prishje shtresa betoni	m ³	20		
36	Lluster cemento 2 cm 1:2	m ²	80		
37	Prishje Suvatimi në masën 50%	m ²	30		
38	Prishje Suvatimi në masën 100%	m ²	30		
39	Veshje muri me knauf me nje shtrese	m ²	80		
40	Mbulim çatie me panel sanduic	m ²	100		
41	Suvatim Shpatulla	m ²	80		
42	Suvatim Tavani h~4m	m ²	80		
43	Pastrim ulluqe shkarkimi h>8m	ml	500		
44	Pastrim tarrace	m ²	500		
45	Riparim catie llamarine	m ²	100		
46	Shtrim me rezine	m ²	100		
47	Veshje me pllaka graniti t=2 cm	m ²	80		
48	Veshja e fasades me mermer	m ²	25		
49	Riparim catie me tjegulla vendi	m ²	50		
50	Korimano metalike	ml	15		
51	Shtrese me linoleum antibakterial (mur ose dysHEME)	m ²	35		
52	Veshje muri me gips kundra zjarrit	m ²	10		

53	Veshje muri me membrane akustike e termike	m ²	10		
54	Veshje fasade me alukobonde	m ²	35		
55	Profil mbrojtës për muret MDF	ml	15		
	B - PUNIME HIDRAULIKE				
56	F.V Saracineske bronxi fi 1/2" = 15 mm	Copë	20		
57	F.V Saracineske bronxi fi 1 1/2" = 40 mm	Copë	5		
58	F.V WC allafranga importi	Copë	8		
59	F.V bide importi porcelani	Copë	5		
60	F.V Vaske dushi importi	Copë	1		
61	F.V bolier 100 liter importi	Copë	2		
62	F.V hidrante fi=100mm	Copë	2		
63	F.V pilete dysHEMEJE fi=50mm	Copë	5		
64	F.V Saracineske PPR 1/2"	Copë	10		
65	F.V Saracineske PPR 3/4"	Copë	10		
66	F.V Rezervuar zingato 5000 litra	Copë	1		
67	F.V Rezervuar zingato 2000 litra	Copë	1		
68	F.V Rezervuar zingato 500 litra	Copë	2		
69	F.V bolier 80 liter, uje te ngrohete	Copë	5		
70	F.V bolier 12 liter, uje te ngrohete sanitar	Copë	15		
71	F.V tuba e rakorderi PVC	kg	10		
72	Tub kanalizimi pvc fi=110mm	ml	10		
73	Tub kanalizimi pvc fi=200mm	ml	10		
74	F.v Tuba e rakorderi ujesjellesi PE d = 25 mm, t = 2.0 mm, PN 10	ml	10		
75	F.v Tuba e rakorderi ujesjellesi PPR d = 20-25 mm PN 25	ml	10		
76	F.v Tuba e rakorderi ujesjellesi PPR d = 20-32 mm PN 16	ml	10		
77	F.v Tuba e rakorderi ujesjellesi PPR d = 40 mm PN 16	ml	10		
78	F.v WC porcelani importi per PAK	Copë	2		
79	F.v Lavaman porcelani importi per PAK	Copë	2		
80	F.v lavaman porcelani I vogel	Copë	5		
81	F.v lavaman porcelani I madh	Copë	10		
82	F.v kasete wc plastike	Copë	50		
83	F.v kasete wc porcelani	Copë	50		
84	F.v tub fleksibel 50 cm	Copë	100		
85	F.v tub shkarkimi fizarmonike	Copë	100		
86	F.v galexhant kasete wc	Copë	80		
87	F.v galexhant depozite	Copë	2		
88	F.v grup dushi	Copë	5		
89	F.v grup lavamani	Copë	50		
90	F.v grup lavamani tip gjel	Copë	20		
91	Fv Rubinet lavamani me shtypje	Copë	10		
92	F.v koke grup dushi e lavamani	Copë	10		
93	F.v rubinete 1/2"	Copë	30		
94	F.v rubinete 3/4"	Copë	2		

95	F.v valvol moskthimi 1/2"	Copë	10		
96	Fv Pilete lavamani	Copë	30		
97	Fv Kundra valvol dushi	Copë	10		
98	F.v pompe uji q=10 l/s, 7,5 Kw	Copë	1		
	C - PUNIME ELEKTRIKE				
99	F.v percjelles PV-500 fi 1.5 mm2	ml	50		
100	F.v percjelles PV-500 fi 2.5 mm2	ml	50		
101	F.v percjelles PPV, fi 2 x 1.5 mm2	ml	50		
102	F.v Celesa e priza 10 A	Copë	20		
103	F.v Celesa e priza 10 A me nulifikim	Copë	20		
104	F.v portollampa normale 10 A	Copë	20		
105	F.v Siguresa ~ 25 A	Copë	10		
106	F.v priza bivalente 220V 10 A 2P-T Gevis ose ekuivalent	Copë	25		
107	F.v priza shuko "Gevis" universal ose ekuivalent	Copë	80		
108	F.v priza shuko jashte murit 2P+T IP=54 "Gevis" (ose ekuivalent)	Copë	20		
109	F.v priza shuko brenda murit 2 fazore 25 A "Gevis" (ose ekuivalent)	Copë	20		
110	F.v Celes 1 polar 220 V 10 A "Gevis" (ose ekuivalent)	Copë	20		
111	F.v Celes 2 polar 220 V 10 A "Gevis" (ose ekuivalent)	Copë	20		
112	F.v Automat termo/el.manj. Diferencial 2P 220V, 32A dI = 0.03A	Copë	10		
113	F.v Automat termo/el.manj. Diferencial 2P 220V, 16A dI = 0.03A	Copë	10		
114	F.v Automat termo/el.manj. Diferencial 2P 220V, 16A	Copë	10		
115	F.v Automat termo/el.manj. Diferencial 2P 220, 32A	Copë	10		
116	F.v Automat termo/el.manj. Diferencial 2P 220V, 40 A	Copë	10		
117	F.v Automat termo/el.manj. Diferencial 2P 220, 63A	Copë	10		
118	F.v Çeles automat termo-elektro magnetik 2P 20A 220V	Copë	5		
119	F.v Automat termo-elektro magnetik 4P 380V 40A	Copë	5		
120	F.v Ndricules fluoreshent 2x36w, IP40	Copë	5		
121	F.v Ndricules projektor me llampe SAP-T 250w	Copë	5		
122	F.v Ndricules tip plafoniere, me llapme fluoreshente 40w	Copë	10		
123	F.v Ndricules tavanor fluoreshente 1x40w	Copë	10		
124	F.v Ndricules tavanor fluoreshente 1x18w	Copë	10		
125	F.v Ndricules plafonier bracete 1x40w	Copë	10		

126	F.v Ndricules tip spot me llampa fluoreshente, 2x18w	Copë	15		
127	F.v Ndricules plafonier muror 1x60w	Copë	10		
128	F.vNdricules fluoreshent 4x18w, IP40	Copë	50		
129	F.vNdricules fluoreshent 2x40w, IP40	Copë	5		
130	F.vNdricules plafonier led D-20/20w IP-65	Copë	50		
131	F.vNdricules incaso led 60x60/40w	Copë	80		
132	F.v Ndricules Spote Led IP44 dim 18 cm	Copë	50		
133	F.v Ndricules mural	Copë	50		
134	F.v Ndricules evakuimi me llampe 1x11w, IP40	Copë	10		
135	F.v Ndricules rrethor LED plafonier, 25W, IP20	Copë	10		
136	F.v Ndricules incaso 4x18 W IP20, komplet me llampa T8 dhe drosel elektronik	Copë	50		
137	F.v Sensor IR me shfaqje, te montuar ne tavan te varur, 230V AC 1000W	Copë	30		
138	F.v Ndricules plafonier led D-20/14w	Copë	60		
139	Llampë LED, 15W, E27, 3000K, 25000 orë pune	Copë	50		
140	Prize zgjatuese 4, 5, 6 vendeshe	Copë	25		
141	Llambë LED, 60 W,4800 lm, 6400 K, T160, 30000 ore pune	Copë	10		
142	Transformator elektronik 250W 230/12V	Copë	25		
143	Transformator për llamba LED, 60W	Copë	25		
144	Transformator, 12V, 2.5A/ 30W	Copë	25		
145	Transformator, 12V, 33.33A/ 400W	Copë	25		
146	Shirit ndriçimi LED, 14.4W-60LED-5050-3000K12V DC IP20	ml	25		
147	Kanaline plastike 60x40mm	ml	20		
148	Kanaline plastike 15x10mm	ml	20		
149	Kanaline me ngjitje 40x25mm	ml	20		
150	F.V celsa e priza ndricimi te zakonshme brenda murit	Copë	5		
151	F.V celsa e priza ndricimi 2 polare brenda murit	Copë	5		
152	F.V portollampa te zakonshme	Copë	15		
153	F.V automat elektro magnetik 1 fazore 16 A	Copë	15		
154	F.V automat elektro magnetik 1 fazore 25 A	Copë	15		
155	F.V automat elektro magnetik 1 fazore 32 A	Copë	15		
156	F.V automat elektro magnetik 3 fazore 25 A	Copë	15		
157	F.V automat elektro magnetik 3 fazore 32 A	Copë	15		
158	F.V automat elektro magnetik 3 fazore 63 A	Copë	15		
159	F.V automat elektro magnetik 3 fazore 125 A	Copë	15		

160	Automat termo-elektro magnetik,4P;380V;100A	Copë	2		
161	F.V Portollampe porcelani me 3 vrima	Copë	10		
162	F.V llampe Ndriculesi Luminishent 15 W me 13000 ore pune	Copë	50		
163	F.V llampe Ndriculesi Luminishent 18 W me 13000 ore pune	Copë	300		
164	F.V llampe Ndriculesi Luminishent 18 W te gjate me 13000 ore pune	Copë	25		
165	F.V llampe Ndriculesi Luminishent 18 W te gjate dhe te holle me 13000 ore pune	Copë	20		
166	F.V llampe Ndriculesi Luminishent 36 W me 13000 ore pune	Copë	20		
167	F.V llampe Ndriculesi Luminishent 36 W te gjate me 13000 ore pune	Copë	80		
168	F.V llampe Ndriculesi Luminishent 36 W te gjate dhe te holle me 13000 ore pune	Copë	50		
169	F.V Starte ndricuesish Luminishent 15 W	Copë	20		
170	F.V Starte ndricuesish Luminishent 18 W	Copë	100		
171	F.V Starte ndricuesish Luminishent 36 W	Copë	80		
172	F.V Drozel ndricuesish Luminishent 15 W	Copë	20		
173	F.V Drozel ndricuesish Luminishent 18 W	Copë	100		
174	F.V Drozel ndricuesish Luminishent 36 W	Copë	80		
175	F.v Llampe prozhektori halogjene 500 w me 13000 ore pune	Copë	15		
176	F.v Llampe prozhektori halogjene 1000 w me 13000 ore pune	Copë	15		
177	F.v Llampe Prozhektori LED 75 w me 13000 ore pune	Copë	10		
178	F.V rezistence Buljeri	Copë	20		
179	F.V Reostat Buljeri	Copë	20		
180	F.V Salvavite 1 fazore 20 A	Copë	10		
181	F.V Salvavite 1 fazore 25 A	Copë	10		
182	F.V Salvavite 1 fazore 32 A	Copë	10		
183	F.V Salvavite 1 fazore 63 A	Copë	10		
184	F.V Salvavite 3 fazore 20 A	Copë	10		
185	F.V Salvavite 3 fazore 25 A	Copë	10		
186	F.V Salvavite 3 fazore 32 A	Copë	10		
187	F.V Salvavite 3 fazore 63 A	Copë	10		
188	F.v Spine me Tokezim	Copë	50		
189	F.v Suporte Gewis (ose ekuivalent)	Copë	80		
190	F.v Kapake Gewis (ose ekuivalent)	Copë	80		
191	F.v Percjelles Elektrik 3 x 2.5 mm2	ml	80		
192	F.v ndricues Prozhektor 500 w me Llampe halogjene	Copë	8		
193	F.v ndricues Prozhektor 1000 w me Llampe halogjene	Copë	8		
194	F.v Role Korposkulare 25 A	Copë	15		

195	Riparim I sistemit te tokezimit dhe mbrojtjes atmosferike me te gjithë aksesoret e nevojshem	m2	15		
	D - PUNIME KANALIZIME TË UJËRAVE TË ZEZA				
196	Pastrim pusete	m ³	60		
197	Thithje e pastrim puseta, gropa septike me autobot	Rrugë	40		
198	Zhbllokim kanale te ujerave te zeza	ml	50		
199	Pastrim, zhbllokim WC + kollona shkarkimi	Copë	50		
200	Pastrim, zhbllokim lavamane + sifona	Copë	50		
201	Transport materiale ndertimi, dheu me auto deri 5.0 km	m ³	50		
202	F.v Kapake pusete betoni	m ³	15		
	E - PUNIME MARANGOZI				
203	Riparim dyer dritare druri	Copë	30		
204	Riparim dyer dritare duralumini	Copë	30		
205	Riparim dyer dritare plastike	Copë	15		
206	Riparim dyer metalike	Copë	25		
207	Riparim dyer te blinduara importi	Copë	5		
208	F V Dritare d/alumini dyfish xham.	m ²	10		
209	F V Dyer d/alumini dopio xham.	m ²	10		
210	FV Dyer d/alumini tek xham	m ²	10		
211	F V dritare d/alumini plastike me dopio xham	m ²	5		
212	F V dyer d/alumini plastike me dopio xham	m ²	5		
213	F V dyer te brendeshme druri importi cilesi e I-re.	m ²	3		
214	F.v xham i thjeshte	m ²	15		
215	F.v xham akulli	m ²	15		
216	F.v xham kunder temperatures	m ²	5		
217	F.v dopio xham	m ²	10		
218	F.v dopio xham akulli	m ²	10		
219	F.v dopio xham akulli me rrjete	m ²	5		
220	Riparim rafte, tavolina, karrige	Copë	50		
221	F.v brave dere druri	Copë	35		
222	F.v brave dere duralumini	Copë	35		
223	F.v brave dere plastike	Copë	35		
224	F.v brave elektrike	Copë	35		
225	F.v fisheke brave per dyer druri	Copë	30		
226	F.v fisheke brave per dyer duralumini	Copë	30		
227	F.v fisheke brave per dyer plastike	Copë	30		
228	F.v doreza brave per dyer druri	Copë	40		
229	F.v doreza brave per dyer duralumini	Copë	40		
230	F.v doreza brave per dyer plastike	Copë	40		
231	F.v doreza brave per dyer metalike	Copë	40		
232	F.v doreza te rumbullaketa	Copë	10		

233	F.v mentesha per dyer druri	Çifti	20		
234	F.v mentesha per dyer durualumini	Çifti	20		
235	F.v mentesha per dyer plastike	Çifti	20		
236	F.v mentesha me dy hapje per dyer druri (tip kauboys)	Çifti	10		
237	F.v mentesha me dy hapje per dyer duralumini (tip kauboys)	Çifti	10		
238	F.v mentesha me dy hapje per dyer plastike (tip kauboys)	Çifti	10		
239	F.v shula vertikal per dyer druri	Copë	10		
240	F.v shula vertikal per dyer duralumini	Copë	10		
241	F.v shula vertikal per dyer plastike	Copë	5		
242	F.v shula horizontal per dyer druri	Copë	6		
243	F.v shula horizontal per dyer duralumini	Copë	10		
244	F.v shula horizontal per dyer plastike	Copë	6		
245	Riparim grila dritaresh	m ²	20		
246	F.v grila duralumini	m ²	10		
247	F.v grille rollon 100% poliest	m ²	25		
248	F.v rrjete kunder insekteve	m ²	50		
249	Punime Saldimi	kg	10		
250	Fv kendore alumini per dyer	ml	30		
251	Transport materiale te ndryshme ne spital	kg	300		

Fondi i Marrëveshjes Kuadër:		15,971,925 (Lekë pa TVSH)
Çmimi Neto pa TVSH		
TVSH (%)		
Çmimi total me TVSH:		
Emri i përfaqësuesit të ofertuesit		
Nënshkrimi		
Vula		
Datë _____		

Shtojca 3.

[*Shtojcë për t'u paraqitur nga operatori ekonomik*]
[*Letër me kokë e Bankës / Kompanisë së Sigurimeve*]

FORMULARI I SIGURIMIT TË OFERTËS

Për: [Emri dhe adresa e autoritetit/entit kontraktor]

Në emër të: [Emri dhe adresa e ofertuesit të siguruar]

* * *

Procedura e prokurimit [lloji i procedurës]

Përshkrim i shkurtër i kontratës: [objekti]

Publikimi (nëse zbatohet): Buletini i Njoftimeve Publike [Data] [Numri]/Nr. Referencës në faqen e APP-se

* * *

Duke iu referuar procedurës së lartpërmendur,

Ne vërtetojmë se [emri i ofertuesit të siguruar] ka derdhur një depozitë pranë [emri dhe adresa e bankës] / është garantuar pranë [emri dhe adresa e kompanisë së sigurimit] me një vlerë prej [monedha dhe vlera, e shprehur në fjalë dhe shifra] si kusht për sigurimin e ofertës, dorëzuar nga operatori i lartpërmendur ekonomik.

Marrim përsipër të transferojmë në llogarinë e [emri i autoritetit/entit kontraktor] vlerën e siguruar, brenda 15 (pesëmbëdhjetë) ditëve nga kërkesa juaj e thjeshtë dhe e parë me shkrim, pa kërkuar shpjegime, me kusht që kjo kërkesë të përmendë mospërbushjen e njërës nga kushtet e mëposhtme:

- Ofertuesi e ka tërhequr ose ka ndryshuar ofertën, pas afatit përfundimtar për paraqitjen e ofertave ose para afatit përfundimtar, nëse është përcaktuar kështu në dokumentat e tenderit;
- Ofertuesi ka refuzuar nënshkrimin e kontratës së prokurimit kur autoriteti/enti kontraktor e kërkon një gjë të tillë;
- Ofertuesi nuk ka paraqitur sigurimin e kontratës, ku oferta është shpallur fituese ose nuk ka plotësuar ndonjë kusht tjetër përpara nënshkrimit të kontratës së përcaktuar në dokumentat e tenderit.

Ky Sigurim është i vlefshëm për periudhën e specifikuar në [njoftimin e kontratës].

[Përfaqësuesi i bankës / kompanisë së sigurimit]

Shtojca 4.

(Shtojcë për tu paraqitur nga Operatori Ekonomik, nëse është rasti)

Lista e Informacionit Konfidencial

(Shkruani informacionin që dëshironi të mbetet konfidencial)

Lloji, natyra e informacionit që duhet mbajtur konfidencial	Numri i faqeve dhe pikave në DST që dëshironi të mbeten konfidenciale	Arsyet e mbajtjes konfidencial të këtij informacioni	Afati i fundit për mbajtjen konfidencial të këtij informacioni

VËMENDJE

Çdo e dhënë që nuk është regjistruar si konfidenciale do të konsiderohet se për të është dhënë pëlqimi i mbajtësit të një informacioni të tillë dhe Autoriteti/Enti Kontraktor nuk do të jetë përgjegjës për nxjerrjen e këtij informacioni.

Nuk konsiderohet se përbën sekret tregtar informacioni që duhet të bëhet publik sipas ligjit, që ka të bëjë me një shkelje të ligjit ose që duhet të publikohet në bazë të praktikave të mira tregtare dhe parimeve të etikës tregtare. Konkretisht: Operatori ekonomik nuk mund të klasifikojë si konfidencial: çmimin e ofertës, listën e çmimeve, katalogun, informacionin lidhur me kriteret e përzgjedhjes së ofertës, dokumentet publike, fragmente nga regjistrat publikë dhe informacione të tjera që duhet të bëhen publike ose që nuk janë konfidenciale në përputhje me legjislacionin në fuqi.

Përfaqësuesi i Ofertuesit**Nënshkrimi****Vula**

Shtojca 5.

[Shtojcë për t'u plotësuar nga Autoriteti/Enti Kontraktor]

FORMULARI I SPECIFIKIMEVE TEKNIKE

SPECIFIKIMET TEKNIKE PËR SHËRBIMIN E MIRËMBAJTJES SË OBJEKTEVE NDËRTIMORE NË SUT DHE SASITE E PARASHIKUARA PER NJE PERIUDHE 24 MUJORE

Kërkohet që në spital sipërmarrësi të sjellë punonjës stabil specifikisht një hidraulik, një elektrikist dhe një marangoz me dëshmitë përkatëse të kualifikimit nga e hena në të shtunë nga ora 7.30 deri në 15.30. Sipërmarrësi të përgjigjet në rast defektesh edhe pas orarit zyrtar.

Sipërmarrësi është i detyruar të sjellë specialistë të tjerë në bazë të nevojave të SUT menjëherë sipas kërkesave të autoritetit kontraktor.

Shoqeria sipërmarrëse duhet të ketë personel të specializuar sipas natyrës së shërbimeve që do të kryhen dhe punonjësit duhet të vishen me uniformë pune. Gjithashtu sipërmarrësi duhet të sigurojë zbatimin e rregullave të sigurimit teknik për kryerjen e shërbimit.

Sipërmarrësi duhet të ketë një përfaqësues permanent në spital si pikë kontakti cili të marrë të gjitha porositë nga përfaqësuesit e SUT si dhe të bëjë kontrollin e punës.

SPECIFIKIME TË PËRGJITHSHME

1. NJËSITË MATËSE

Në përgjithësi njësitë matëse kur lidhen me Kontratat janë njësi metrike në mm, cm, m, m², m³, Km, N (Njuton), Mg (1000 kg) dhe gradë Celcius. Pikat dhjetore janë të shkruara si “.”.

2. FURNIZIMI ME MATERIALE

Sipërmarrësi duhet të sigurojë cdo ditë mjetet dhe paisjet e nevojshme për kryerjen e shërbimit të Mirëmbajtjes së Objekteve Ndërtimore.

Nisur nga nevojat që e SUT Sipërmarrësi është i detyruar që në magazinën e SUT të ketë gjendje malli me vlerë jo më pak se 100 000 lekë në cdo rast, mall që do të përcaktohet nga autoriteti kontraktor sipas nevojave më të shpeshta dhe primare të SUT.

Çdo material që do përdoret në objektet ndërtimore të SUT, do të futet paraprakisht në magazinën e SUT, ku do të kontrollohet për cilësinë dhe specifikimet teknike të kërkuara më poshtë. Pasi verifikohet që materiali plotëson kriteret e kërkuara, mund të bëhet dalje nga magazina dhe të vendoset në objekt sipas kërkesës.

3. PUNIME TË GABUARA

Çdo punë që nuk është në përputhje me këto specifikime, duhet refuzuar dhe kontraktuesi duhet të riparohet çdo defekt me shpenzimet e veta, sipas projektit.

SPECIFIKIME TË VEÇANTA

DOZATURAT E LLAÇIT DHE TË BETONIT (në m³)

1.LLAÇI

1.1 Llaç bastard marka 15 me rërë natyrale lumi (me lagështi, shtesë në volum 20% dhe porozitet 40% e formuar me, çimento; gëlqere; rërë në raporte 1:0,8:8. Gëlqere e shuar It 92, çimento 212 kg (tipi 300), rërë m³ 1,22.

1.2 Llaç bastard marka 25 me rërë natyrale lumi (me lagështi, shtesë në volum 20% dhe porozitet 40% e formuar me, çimento; gëlqere; rërë në raporte 1:0,5:5.5. Gëlqere e shuar It 92, çimento 212 kg (tipi 300), rërë m³ 1,22.

1.3 Llaç bastard marka 15 me rërë të larë (porozitet 35%) e formuar me, çimento, gëlqere, rërë në raporte 1:0,8:8. Gëlqere e shuar It 105, çimento 144 kg (tipi 300), rërë m³ 1,03.

1.4 Llaç bastard marka 25 me rërë të larë (porozitet 35 e formuar me, çimento, gëlqere, rërë në raporte 1: 0.5:5.5 Gëlqere e shuar It 87. çimento 206 kg (tipi 300), rërë m³ 1,01.

1.5 Llaç bastard marka 1:2 me rërë të larë (porozitet 35%) e formuar me, çimento, rërë në raporte 1:2. Çimento 527 kg (tipi 400). rërë m³ 0,89.

Dozaturat e mësipërme janë të vlefshme për 1(një) m³ llaç. Ato janë marrë nga Manuali Nr. 1 “Analiza teknike për prodhimin e materialeve të ndërtimit, këshilla dhe udhëzime”, të Datuar në Dhjetor 1992, Tiranë (Republika e Shqipërisë - Ministria e Ndërtimit).

2.BETONI

2.1 Beton marka 100 me zhavorr natyror:
Çimento 240 kg (tipi 300). zhavorr m³ 1,05, ujë m³ 0,19.

2.2 Beton marka 100 me inerte, konsistencë 3-5cm, granil deri në 20 mm, rërë e larë me modul 2,6: Çimento 240kg (tipi 300), rërë e larë m³ 0,45, granil m³ 0.70, ujë m³ 0,18.

2.3 Beton marka 150 me inerte, konsistencë 3-5cm, granil deri në 20 mm, rërë e larë me modul 2,6: Çimento 400kg 260. rërë e larë m³ 0,44, granil m³ 0,70, ujë m³ 0,18.

2.4 Beton marka 200 me inerte, konsistencë 3-5cm, granil deri ne 20 mm, rërë e larë me modul 2,6:Çimento 260 kg (tipi 400), rërë e larë m³ 0,44, granil m³ 0.70, ujë m³ 0,18.

2.5 Beton marka 250 me inerte, konsistencë 3-5cm, granil deri në 20 mm, rërë e larë me modul 2,6; Çimento 370 kg (tipi 400), rërë e larë m³ 0,43, granil m³ 0,69, ujë m³ 0,185.

2.6 Beton marka 300 me inerte, konsistencë 3-5 cm, granil deri në 20 mm, rërë e larë me modul 2,6: Çimento 400 kg 465, rërë e larë m³ 0.38, granil m³ 0,64, ujë m³ 0,185.

Dozaturat e mësipërme janë të vlefshme për 1(një) m³ beton me çimento të zakonshme portland. Ato janë marrë nga Manuali i Projektimit të Betoneve, K.T.37-75 I I.S.P.Nr. 1, Tiranë 1980 (Republika e Shqipërisë – Ministria e Ndërtimit).

3.SKELAT

3.a Skela metalike tubolare e tipit kavalet, e ndërtuar sipas normave teknike në fuqi, përfshirë ngarkimet, shkarkimet, transportet, mbetjet, vendosjet në vepër, mbërthimin, çmontimin etj., për një lartësi deri në 12m, duke përfshirë përforcimin me pahi, dhe të formuar nga dërrasa me trashësi 5cm, për një rradhë të vetme të skelës dhe nënshkelës,

parmakun, telat mbrojtës dhe çdo gjë tjetër të nevojshme për sigurimin e punëtorit. N.q.s është e nevojshme rrethimin e skelave të jashtme nga ana e rrugës, me anë të llamarinës së valëzuar, të larta jo më pak se 2m, duke përfshirë firot, hapjet në terren për mbështetjen e këmbëve dhe fiksimin e tyre, gozhdimin dhe lidhjen e llamarinave në këmbët, në bordet e poshtme dhe të sipërme, për të gjithë kohëzgjatjen e skelës në vepër, çmontimin dhe heqjen në fund të punës, duke përfshirë shenjat e mundshme, tabelat dhe dritat.

3.b Skelë metalike tubolare, e montuar me tuba të rrumbullakët dhe lidhje, e ndërtuar sipas normave teknike në fuqi, përfshirë ngarkimet, shkarkimet, transportet, mbetjet, vendosjet në vepër, mbërthimin, çmontimin etj., për një lartësi deri në 12m, duke përfshirë përforcimin me pahi, dhe të formuar nga dërrasa me trashësi 5cm, për një rradhë të vetme të skelës dhe nënshkelës, parmakun, telat e mbrojtjes dhe çdo gjë tjetër të nevojshme për sigurimin e punëtorit. N.q.s është e nevojshme rrethimin e skelave të jashtme nga ana e rrugës, me anë të llamarinës së valëzuar, të larta jo më pak se 2m, duke përfshirë firot, hapjet në terren për mbështetjen e këmbëve dhe fiksimin e tyre, gozhdimin dhe lidhjen e llamarinave në këmbët, në bordet e poshtme dhe të sipërme, për të gjithë kohëzgjatjen e skelës në vepër, çmontimin dhe heqjen në fund të punës, duke përfshirë shenjat e mundshme, tabelat dhe dritat.

3.c Skelë dërrase, e montuar me binarë dhe dërrasa, e ndërtuar sipas normave teknike në fuqi, përfshirë ngarkimet, shkarkimet, transportet, mbetjet, vendosjet në vepër mbërthimin, çmontimin etj ., për një lartësi deri në 12m, duke përfshirë përforcimin me pahi, dhe të formuar nga dërrasa me trashësi 5 cm, për një rradhë të vetme të skelës dhe nënshkelës, parmakun. telat e mbrojtjes dhe çdo gjë tjetër të nevojshme për sigurimin e punëtorit.

N.q.s është e nevojshme rrethimin e skelave të jashtme nga ana e rrugës, me anë të llamarinës së valëzuar, të larta jo më pak se 2m, duke përfshirë firot, hapjet në terren për mbështetjen e këmbëve dhe fiksimin e tyre, gozhdimin dhe lidhjen e llamarinave në këmbët, në bordet e poshtme dhe të sipërme, për të gjithë kohëzgjatjen e skelës në vepër, çmontimin dhe heqjen në fund të punës, duke përfshirë shenjat e mundshme, tabelat dhe dritat.

4. PRISHJE TË PËRGJITHSHME

Prishje e tërë godinës ose e një pjese të saj, me çfarëdo mjeti, duke përfshirë skelën e shërbimit dhe adoptimin e të gjitha kërkesave të nevojshme për sigurinë dhe mbrojtjen e punëtorëve dhe të gjithë njerëzve, treguesit nga ana e personelit gjatë ditës dhe natës që të keshillojnë kalimtarët dhe trafikun, mbyllja e përkohshme e godinës, riparimi i ndonjë dëmi që mund ti shkaktohet palëve të treta, riparimi i dëmeve që mund ti shkaktohet linjave të shërbimit publik dhe privat, mbledhja dhe pastrimi i materialeve që rezultojnë nga prishja duke përfshirë dhe transportin e tyre.

5. PRISHJE DUKE ZGJEDHUR MATERIALET

Prishje e tërë godinës ose e një pjesë të saj, me çfarëdo mjeti. duke përfshirë skelën e shërbimit dhe adoptimin e të gjitha kërkesave të nevojshme për sigurinë dhe mbrojtjen e punëtorëve dhe të gjithë njerëzve, treguesit nga ana e personelit gjatë ditës dhe natës që të keshillojnë kalimtarët dhe trafikun, mbyllja e përkohshme e godinës, riparimi i ndonjë dëmi që mund ti shkaktohet palëve të treta, riparimi i dëmeve që mund ti shkaktohet linjave të shërbimit publik dhe privat, grumbullimi i materialeve brenda në objekt, grumbullimi i mbeturinave dhe materialeve që nuk mund të përdoren përsëri duke përfshirë transportin dhe dorëzimin e tyre

6.PRISHJE E ÇATISË ME TJEGULLA

- Prishje e çatisë me tjegulla tipit të Marsejez ose Romane duke përfshirë dhe kapriatat e drurit si: trarët, binarë, ristelat, bashkimet, ulluqet horizontale dhe vertikale si dhe materialet rreth oxhaqeve, vendosja e materialeve në shesh, seleksionimi pastrimi, si dhe stivimi tjegullave marsejeze që mund të ripërdoren dhe parashikimi i kërkesave që nuk janë specifikuar për plotësimin e plotë të punimeve.
- Prishja e çatisë me profile dhe llamarina e shoqëruar dhe me struktura druri duke përfshirë trarët, ristelat, binarët, bashkimet, ulluqet horizontale dhe vertikale si dhe materialet rreth oxhaqeve, vendosja e materialeve në shesh, seleksionimi pastrimi, si dhe stivimi i tjegullave marsejeze që mund të ripërdoren dhe parashikimi i kërkesave që nuk janë specifikuar për plotësimin e plotë të punimeve.
- Prishja e tavaneve të çfarëdo tipi duke përfshirë trarët, bashkimet, suva, dhe punimet elektrike, duke përfshirë skelat stivimin e materialeve në shesh dhe parashikimi i kërkesave që nuk janë specifikuar për plotësimin e plotë të punimeve.

7. ÇATI ME TJEGULLA

- Konstruksioni i çatisë me dru (me pishë të stazhionuar në mënyrë artificiale dhe të lyer me vaj special për mbrojtjen e drurit) vendosen dhe instalohen në pllakë druri të ankoruar në brezin e veshur në mënyrë uniforme sipas seksionit të kërkuar, duke përfshirë fiksimin me vida, trarët sekondarë me pishë të stazhionuar në mënyrë artificiale dhe të lyer me vaj special për mbrojtjen e drurit (mure mbajtës, risteta) duke e shoqëruar dhe me përdorimin e tjegullave Marsejeze të ripërdorura për mbulimin e çatisë të fiksuara me gozhda; furnizimi dhe vendosja e ulluqeve në suportet e saj dhe regjidimi i tjegullave duke përdorur llaç marka 25 ose fasheta zingato, skela dhe parashikimi i kërkesave që nuk janë specifikuar për plotësimin e plotë të punimeve.
- Parashikimi për daljen e tymrave të stufave me dru, duke përdorur tulla të pjekura mirë (me ngjyrë të kuqe uniforme) dhe llaç çimento në dozaturat e mëposhtme: për 470 tulla, 0,25 m³ rërë e larë, 65 kg çimento, (tipi 400) dhe ujë, me mbulesë oxhaku me tulla të plota, duke formuar dhe hapësirat për daljen e tymit të gjitha të ndërtuara në një bazament betoni marka 200 sipas përmasave të paraqitura në vizatim me përforsimet e kërkuara dhe me dozaturën si në pikën 2.4; duke përfshirë dhe dy hapje oxhaku që do të jenë në gjerësinë e murit, një për daljen e tymrave të sobës dhe tjetra për pastrimin periodik të oxhakut duke parashikuar dhe një kapak metalik për bllokimin e tyre me hapje nga brenda. Penetrimi i oxhakut në çati duhet të izolohet me membrane bituminoze (guaino T = 3mm) e fiksuar në të nxehtë dhe e mbuluar me suvatim.

8.VENDOSJE E TAVANIT ME DRU

Ndërtimi i tavanit me dru të stazhionuar pishe me vaj special për mbrojtjen e drurit dhe e realizuar me: a) bashkimet në nivelet dhe të vendosura në hapjet e parashikuara më parë në muret e tullës ose fiksimi në pjesën poshtme të trarëve; b) dërrasa pishe të stazhionuara dhe të lyera me vaj specifik për mbrojtjen e drurit 3cm trashësi, dhe e gozhduar në strukturën e parashikuar më parë, duke përfshirë parashikimin e kërkesave që nuk janë specifikuar për plotësimin e plotë të punimeve.

9. PRISHJE E TARRACËS

Prishje e shtresës horizontale të hidro-izolimit të tarracës me zhvillime vertikale, edhe në praninë e oxhaqeve, e ndërtuar nga tre shtresa të mbivendosura letër katramaje, duke përfshirë heqjen e kapakëve të parapetit e të çdo pjese metalike dhe vënien mënjane dhe spostimin në kantier të materialeve që formohen, si dhe çdo detyrim tjetër për ti dhënë fund heqjes së tarracës.

Prishje e suvasë në sipërfaqet vertikale deri në një lartësi të paktën 30cm, deri në dalje në dukje të muraturës për vendosjen e guainës.

10.SISTEMIMI I TARRACËS

Sistem i planit aktual të pjerrësive për pjesët e prishura, duke përdorur llaç çimentoje m 1:2, sipas pikës 1,5, mbi të cilën do të realizohet një shtresë llaç çimento me trashësi minimale 2cm, dhe me dozim sipas pikës 1.5, e niveluar në mënyrë perfekte për përgatitjen e sipërfaqes ku do të vihet hidro-izoluesi.

Ribërje e shtresës së suvatimit vertikal, e niveluar për vendosjen e guainës.

Shtresë hidro-izoluese mbi sipërfaqe të tharë dhe të niveluar si më sipër, duke përfshirë pjesën vertikale, trajtuar me një dorë praimer, e përbërë nga dy membrana guaine të formuar nga 1 shtresë fibre prej leshi xhami e bitumi, me trashësi 3 mm secila të vendosura në vepër me flakë, të kryqëzuara në sipërfaqe të rrafshët, të pjerrët ose vertikale, deri poshtë kopertinës, përfshirë mbivendosjen e lidhjeve (minimumi prej 12 cm), punët e përkohshme për të gjithë kohëzgjatjen e punës, e përbërë nga strukture druri ose hekuri dhe sipër saj me një pëllhurë të papërshkueshme ose të ngjashme për mbrojtjen nga shiu, që do të aplikohet në sipërfaqen mbi të cilën po punohet, si dhe heqjet, spostimet, mbërthimet etj., si dhe çdo detyrim tjetër të nevojshëm për ti dhënë fund punës në mënyrë perfekte.

Shtresë mbrojtëse llaç çimento 1:2 sipas pikës 1.5 mbi shtresën hidroizoluese, me trashësi minimale prej 3 cm, dhe me fuga çdo 2 metra në të dy drejtimet dhe 2 cm të gjera dhe të mbushura me përzierje rërë dhe bitumi, e niveluar mirë dhe e ilustruar me pluhur çimentoje duke përfshirë çdo punim tjetër për ta konsideruar shtresën mbrojtëse të përfunduar në mënyrë perfekte.

Sistem i oxhakut duke përfshirë çdo detyrim dhe mjeshteri.

Ribërje e një shtresë finale suvatimi mbi pjesët vertikale të guainës.

Rivënie në vepër të kapakëve të parapetit të hequra më parë, duke përfshirë sistemimin e mundshëm të saj, ngjitjen me llaç markë m— 1 : 2 sipas pikës 1.5, stukimin dhe çdo gjë tjetër të nevojshme për ta realizuar dhe përfunduar punën në mënyrë perfekte.

11.TARRACAT

11/a. Formimi i pjerrësive mbi sipërfaqen plane me një shtresë izoluesi termik me trashësi të ndryshme, për të patur një pjerrësi sipas udhëzimeve në projekt, e realizuar me “penobeton” me dozim për m³: çimento 400 kg 280, ngjitës sintetik kg 0.6, sodë kausike kg 0.07, gome kg 0.4, e vënë në vepër në shtresa e blloqe të punuara mirë më parë, dhe të vënë përbri për të formuar një sipërfaqë unikë.

11/b. Shtresë llaç çimento mhi pjerrësinë e përshkruar me sipër, me trashësi minimale 2cm e realizuar me llaç çimento m- 1: 2, me dozim për m³, sipas pikës 1.5, e niveluar në mënyrë perfekte për përgatitjen e sipërfaqes mbi të cilën do të vihet hidro-izoluesi.

11/c. Shtresë hidro-izoluese mbi sipërfaqe të tharë dhe të niveluar si më sipër, duke përfshirë pjesën vertikale, trajtuar me një dorë praimer, e përbërë nga dy membrana guaine të formuar nga një shtresë fibre prej leshi xhami e bitumi, me trashësi 3 mm secila, të vendosura në vepër me flakë, të kryqëzuara në sipërfaqe të rrafshët, të pjerrët ose vertikale, deri, poshtë kopertinës, përfshirë mbivendosjen e lidhjeve (minimumi prej 12cm), punët e përkohshme për të gjithë kohëzgjatjen e punës, e përbërë nga strukture druri ose hekuri dhe sipër saj me një pëllhurë të papërshkueshme ose të ngjashme për mbrojtjen nga shiu, që do të aplikohet në sipërfaqen mbi të cilën po punohet, si dhe heqjet, spostimet, mbërthimet etj., si dhe çdo detyrim tjetër të nevojshëm për ti dhënë fund punës në mënyrë perfekte.

11/d. Shtresë mbrojtëse llaç çimento 1:2 sipas pikës 1.5 mbi shtresën hidroizoluese, me trashësi minimale prej 3cm, dhe me fuga çdo 2m në të dy drejtimet dhe 2cm të gjera dhe të

mbushura me përzierje rërë dhe bitumi e niveluar mirë dhe e ilustruar me pluhur çimentoje duke përfshirë çdo punim tjetër për ta konsideruar shtresën mbrojtëse të përfunduar në mënyrë perfekte.

II/e. Vendosja në vepër e kapakëve të parapetit me kanal kullimi shiu, me beton dhe të armuar në mënyrë të rregullt, i parafabrikuar ose i hedhur në vepër, sipas udhëzimeve në projekt, m-200 dhe dozimi sipas pikës 2.4, përfshirë kallëpet, përforcimet dhe çdo detyrim tjetër të nevojshëm për t'i dhënë fund punës në mënyrë perfekte.

12. ULLUQET VERTIKALE DHE HORIZONTALE

Ulluqet horizontale

Realizohen me pjerresi prej 1% per largimin e ujrave. Ulluqet horizontale prodhohen me material plastik ose me llamarine xingato. Ulluku me llamarine prej çeliku te xinguar me trashesi jo me te vogel se 0,8 mm, i formuar nga pjese te modeluara me mbivendosje minimale 5 cm, te salduara ne menyre te rregullt me kallaj, me bord te jashtem 2 cm me te ulet se bordi i brendshem, te kompletuara me pjese speciale per gryken e hyrjes. Ulluku horizontal, i modeluar sipas udhezimeve ne projekt, duhet te jete i lidhur me tel xingato me hallka te forta te vena maksimumi ne 70 cm. Ne objektet me tarace perdoren edhe ulluqe betoni. Te gjitha ulluqet prej betoni duhet te hidroizolohen me guaino nga ana e brendshme e tyre. Ulluket e vendosura ndermjet çatise dhe parapetit do te jene prej llamarine te xinguar, sipas detajeve te vizatimit.

Ulluqet vertikale

Jane per shkarkimin e ujrave te çatave dhe taracave, dhe kur jane ne gjendje jo te mire duhet te çmontohen dhe te zevendesohen me ulluke te rinj.

Ulluqet vertikale per shkarkimin e ujrave te çatave dhe taracave qe pergatiten me llamarine prej çeliku te xinguar, duhet te kene trashesi jo me te vogel se 0.6 mm dhe diameter 10 cm, kurse ulluqet vertikale prej PVC kane dimensione nga 8 deri ne 12 cm dhe mbulojne nje siperfaqe çatie nga 30 deri ne 60 m².

Ne çdo ulluk duhet te mblidhen ujrat e nje siperfaqe çatie ose tarace jo me te madhe se 60 m².

Ulluket duhet te vendosen ne pjesen e jashtme te nderteses, me ane te qaforeve perkatese prej çeliku te xinguar, te fiksuar çdo 2 m. Ujrat e taraces qe do te kalojne ne tubat vertikale duhet te mblidhen nepermjet nje pjate prej llamarine te xinguar, i riveshur me guaine te vendosur ne flake, me trashesi 3 mm, te vendosur ne menyre te terthorte, ndermjet muratures dhe parapetit, me pjerresi 1%, e cila lidhet me kaseten e shkarkimit sipas udhezimeve ne projekt.

Pjesa fundore e ulluqeve, per lartesine 2 m, duhet te jete PVC dhe e mberthyer fort me ganxha hekuri si dhe poshte duhet te kthehet me berryl 90 grade.

13. PRISHJE MUR GURI

Prishje e plotë ose e pjesshme e muraturës së gurit e çfarëdo lloj formë e trashësie e kryer me çfarëdo lloj mjeti dhe çfarëdo lartësie ose thellësie, përfshirë skelën e shërbimit ose skelerinë, armaturat e mundshme për të mbështetur ose mbrojtur strukturat ose ndërtesat përreth, riparimi për dëmet e shkaktuara të tretëve për ndërprerjet dhe restaurimin normal të tubacioneve publike dhe private (kanaleve, ujërave të zeza, uji, dritat) pa vënien mënjandë dhe pastrimin e gurëve për ripërdorim, por me spostimin brenda ambientit të kantierit si dhe çdo detyrim tjetër për t'i dhënë fund prishjes.

14. PRISHJE MUR TULLE

Prishje e muraturës me tulla të plota ose me vrima, e çfarëdo lloji dhe dimensionit, dhe e suvatuar e riveshur me pllaka majolike, e kryer me çfarëdo lloj mjeti dhe çfarëdo lloj lartësie ose thellësie përfshirë skelën e shërbimit ose skelerinë, armaturat e mundshme për të mbështetur ose mbrojtur strukturat ose ndërtesat përreth, riparimi për dëmet e shkaktuara ndaj të tretëve për ndërprerjet dhe restaurimi normal të tubacioneve publike dhe private (kanaleve të ujërave të zeza, ujin, dritat) pa vënien mënjandë dhe pastrimin e tullave për ripërdorim, por me spostimin e materialit brenda ambientit të kantierit si dhe çdo detyrim tjetër për t'i dhënë fund krejtësisht prishjes.

15. HEQJE ARKITRARËSH

Heqja e arkitrarëve që janë në kushte jo të mira, duke përfshirë dhe mbështetjen e muraturës për gjithë gjerësinë e murit me një zgjerim deri 25 cm pas hapjes në të dy krahët duke përfshirë rivendosjen e materialeve në shesh dhe parashikimin e të gjithë kërkesave që nuk janë specifikuar për kompletimin e punës në mënyrë të kënaqshme.

16. MUR ME TULLA TË PLOTA LARTËSI

Muraturë me tulla të plota e ngritur ose e armaturuar në 3m për veprat në lartësi formuar nga tulla të plota me llaç bastard m-25 me dozim për m³: tulla të plota nr 400, llaç bastard m-0.25, çimento m-400 38 kg, për çdo trashësi, duke përfshirë çdo detyrë dhe mjeshtëri për dhëmbët e lidhjes, qoshet, parmakët, skelat e shërbimit ose skeleritë si dhe çdo gjë tjetër për t'i dhënë fund muraturës dhe për ta realizuar në mënyrë perfekte. Për muraturën e katit përdhe sipërfaqja e themelit duhet të jetë e niveluar me një shtresë llaçi çimento 1:2 me trashësi 2cm.

17. MUR NDARËS ME TULLA ME VRIMA 25 cm

Muraturë me tulla me 6 vrime, me trashësi 25 cm dhe llaç bastard m-25 sipas pikës 1.2, me dozim për m³: tulla me 6 vrime nr.205, llaç m³ 0.29, çimento 400 kg 44 dhe ujë, përfshirë çdo mjeshtër për dhëmbët e lidhjes, qoshjet, hapjet në parapetet e dritareve, skelat e shërbimit ose skelerinë si dhe çdo gjë tjetër për t'i dhënë fund muraturës dhe për ta realizuar në mënyrë perfekte. Për muraturën e katit përdhe sipërfaqja e themelit duhet të jetë e niveluar me një shtresë llaçi çimento 1: 2 me trashësi 2cm.

18. MUR NDARËS ME TULLA ME VRIMA 12cm

Muraturë me tulla me 6 vrime, me trashësi 12 cm dhe llaç bastard m-25 sipas pikës 1.2, me dozim për m³: tulla me 6 vrime nr. 177, llaç m³ 0.10, çimento 400 kg 14 dhe ujë, përfshirë çdo mjeshtër për dhëmbët e lidhjes, qoshjet, hapjet në parapetet e dritareve, skelat e shërbimit ose skelerinë si dhe çdo gjë tjetër për t'i dhënë fund muraturës dhe për ta realizuar në mënyrë perfekte. Për muraturën e katit përdhe sipërfaqja e themelit duhet të jetë e niveluar me një shtresë llaçi çimento 1:2 me trashësi 2cm.

19. MUR NDARËS ME TULLA TË PLOTA 25cm

Muraturë me tulla të plota, me trashësi 25 cm dhe llaç bastard m-25 sipas pikës 1.2, me dozim për m³: tulla të plota nr.400, llaç m³ 0.25, çimento 400 kg 38 dhe ujë, përfshirë çdo mjeshtër për dhëmbët e lidhjes, qoshjet, hapjet në parapetet e dritareve, skelat e shërbimit ose skelerinë si dhe çdo gjë tjetër për t'i dhënë fund muraturës dhe për ta realizuar në mënyrë perfekte. Për muraturën e katit përdhe sipërfaqja e themelit duhet të jetë e niveluar me një shtresë llaçi çimento 1:2 me trashësi 2cm.

20. MUR NDARËS ME TULLA ME VRIMA 25cm

Muraturë me tulla me 6 vrima me trashësi 25cm me llaç bastard m-25 me dozim për m³: tulla me 6 vrima nr.205, llaç m³ 0.29, çimento M400 44 kg dhe ujë, përfshirë çdo mjeshtri për dhëmbët e lidhjes, qoshet, hapjet në parapetet e dritareve, skelat e shërbimit ose skelerinë si dhe çdo gjë tjetër për t'i dhënë fund muraturës dhe për ta realizuar në mënyrë perfekte. Për muraturën e katit perdhe sipërfaqja e themelit duhet të jetë e niveluar me një shtresë llaçi çimento 1: 2, me trashësi 2 cm.

21. DOPIO MUR ME TULLA

Njelloj si ne rastet e paraqitura me sipër, vetëm se këtu kemi dy rreshta mur tulle të vendosur ngjitur me njëri tjetrin dhe të lidhur ndërmjet tyre me mjeshteri.

22. DOPIO MUR ME TULLA TE LEHTESUARA

Njelloj si ne rastet e paraqitura me sipër, vetëm se këtu kemi dy rreshta mur tulle të lehtësuara të vendosur ngjitur me njëri tjetrin dhe të lidhur ndërmjet tyre me mjeshteri.

23. MURE TE THATE (KARTON GIPSI)

Perdorimi i kartongipsit për ndertimin e mureve kufizohet vetëm në mure ndarese brenda ndërtesës dhe jo si mure mbajtës.

Ai mund të përdoret për dy raste:

- Për ndarjen e hapësirës
- Për restaurimin e mureve të demtuar

Perdorimi i kartongipsit lejohet kryesisht në ambiente të thata, por rrallë edhe në ambiente me lagështirë. Në rast të përdorimit në ambiente me lagështirë, pllakat e gipskartonit duhet të kenë shenja të veçante nga prodhuesi, me të cilën lejohet përdorimi i tyre në ambiente të tilla.

Metodat e montimit të mureve prej gipskartoni duhet të merren nga prodhuesi. Edhe pse montimi i tyre nuk ndryshon shumë nga njëri - tjetri prodhues i sistemeve të gipskartonit, duhet të zbatohen rregullat e montimit, të cilat i jep dhe për të cilat garanton prodhuesi.

Sistemi i mureve prej gipskartoni përbehet nga këto komponente:

- **Pllake prej gipskartoni:**

Pllakat në përgjithësi kanë këto dimensione: 62.5 cm x 250 cm dhe 125 cm x 250 cm, kurse trashësia është 12,5 mm ose 15 mm. Për të arritur mure me të mirë për hermetizimin e zhurmave ose kundër zjarrit, munden nga secila anë e murit të vendosen nga dy pllaka njëra sipër tjetres dhe hapësira ndërmjet dy faqeve të mbushet me material termoizolues dhe bllokues zhurmash. Pllakat duhet të jenë të shenjura për ambiente të thata apo me lagështirë prej prodhuesit.

- **Konstruksioni mbajtës**

Konstruksionet mbajtëse i ndajme në dy lloje, sipas materialit që përdoret për këto qellim:

Metalike (llamarine) me trashesine prej 50, 75 ose 100 mm per shinat qe vendosen larte dhe poshte, kurse shinat qe vendosen (futen) ne shinat e lartpermendura kane trashesine 48.8, 73.8 ose 98.8 mm.

Druri (ristela) me dimensione, te cilat varen prej materialit termoizolues dhe bllokues zhurmash.

Konstruksioni mbajtes ne drejtimin vertikal duhet vendosur secili 62,5 cm. Ky konstruksion se bashku me shinat qe vendosen poshte dhe lart, rrisin shkallen e stabilitetit ne murin qe ndertohet.

- **Materiali termoizolues, mbrojtës ndaj zjarrit dhe bllokues zhurmash**

Ky material kryen te treja funksionet e lartpermendura. Materiali futet ndermjet pllakave dhe ndermjet konstruksionit mbajtes. Trashesia e tij duhet te jete min. 50 mm per te garantuar nje kalim zhurmash vetem 50 db, gje qe eshte brenda normave te lejuara. Ai duhet te kete rezistence kunder zjarrit prej me se pakti 30 minuta. Ky material perbehet kryesisht nga lesh xhami natyror ose komponente te tjera, qe gjenden ne treg dhe qe plotesojne kushtet e mesiperme.

- **Materialte tjera** per keto mure jane vidat, gozhdat, rripi i mbylljes se fugave, pluhur gipsi per te mbushur fugat, etj

Kombinimi i komponenteve te lartpermendur lejojne nje variacion ne prodhimin e ketyre mureve. Poshte jane permendur disa kombinime, qe jane te mundshme ne rast te perdorimit te konstruksionit mbajtes prej metali:

- Konstruksioni mbajtes njefish, pllakat njefish.
- Konstruksioni mbajtes njefish, pllakat dyfish
- Konstruksioni mbajtes dyfish me hapesire ndermjet, pllakat njefish ose dyfish

Sistemi i kartongipsit mund te perdoret edhe ne raste te restaurimit te mureve te demtuar.

Atehere konstruksioni mbajtes mbeshetet ne murin ekzistues dhe pastaj mbi te montohen pllakat. Ne rast se ka nevoje, eshte e mundur qe ndermjet murit te vjeter/demtuar dhe pllakes, te futet materiali termoizolues per rritjen e shkalles se izolimit.

Sistemi i murit prej kartongipsi mund te perpunohet si çdo mur tjeter. Ai mund te lyhet me çdo lloj boje, ne te mund te behen instalimet elektrike dhe hidraulike si dhe ne ate mund te instalohen te gjitha llojet e pllakave prej qeramike.



Figura 1_Sistemi i murit prej kartongipsi

dysHEMEJA

shtrese ndarese / izoluese nga dysHEMEJA

nenkostruksioni prej metali

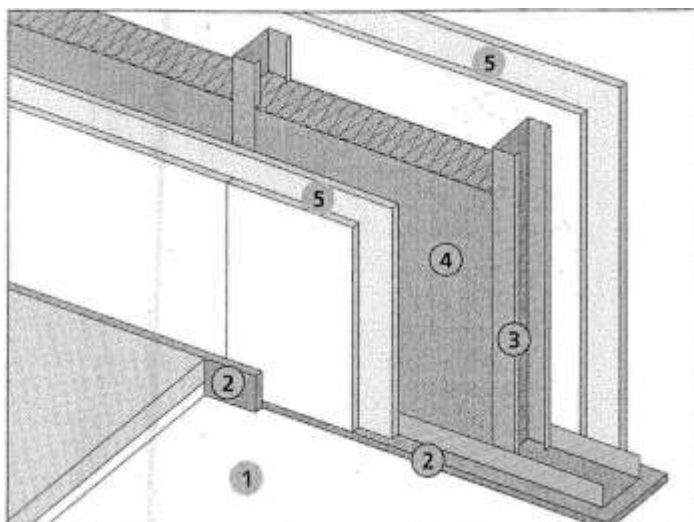
shtresa e materialit termoizolues

pllakat e rigipsit (dyfish)



Figura 2_Detaj i hollësishëm i lidhjes në prerjen vertikale

24. ARKITRARË TË DERDHUR NË VEPËR

Arkitrarë në të gjithë gjerësinë e muraturës poshtë me mbështetje prej 25 cm mb shpatullat anësore, me lartësi të ndryshme sipas hapësirës së dritës, të armuar në mënyrë të rregullt, deri në lartësinë 4m, të formuar nga beton m-200 sipas pikës 2.4, duke përfshirë skelat e shërbimit, kallëpet, përforcimet, hekurin e armaturës dhe çdo detyrim tjetër për mbarimin e punës në mënyrë perfekte.

25. ARKITRARË TË PARAFABRIKUAR

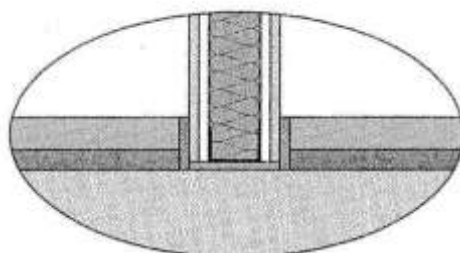
Furnizim dhe vendosje në vepër e arkitrarëve të parafabrikuar me kanal kullim shiu, me gjërësi totale deri 40 cm dhe seksione të ndryshueshme, të formuar nga beton m-200 sipas pikës 2.4. të armuar në mënyrë të rregullt dhe të vendosur në vepër me llaç çimento m-1:2 sipas pikës 1.5, duke përfshirë armaturën e hekurit, punimet e muraturës si dhe çdo detyrim tjetër për mbarimin e punës në mënyrë perfekte.

26. TRARË TË DERDHUR

Trarë betoni, të armuar në mënyrë të rregullt dhe sipas udhëzimeve në projekt, deri në lartësinë 4m, i realizuar me betonin të dhënë në vepër, i shtruar në shtresa të holla të vibruara mirë, betoni m-200 me dozim sipas pikës 2.4, duke përfshirë skelat e shërbimit, kallëpet, përforcimet, hekurin e armaturës dhe çdo detyrim tjetër për mbarimin e punës në mënyrë perfekte.

27. BREZAT

Realizimi i brezit, në të gjithë gjerësinë e muraturës poshtë dhe lartësi prej 15 cm, i armuar në mënyrë të rregullt i realizuar me betonin të dhënë në vepër, i shtruar në shtresa të holla të vibruara mirë, të markës 150 sipas pikës 2.3 dhe siç tregohet në vizatimet, duke përfshirë kallëpet, përforsimet, hekurin e armaturës, skelat e shërbimit ose skelerinë si dhe çdo detyrim tjetër për mbarimin e punës në mënyrë perfekte.

28. ÇATI METALIKE

Çati metalike para godinës: Çatia do të jetë me strukturë metalike: Profile 10x10 mm për çdo kollonë, distanca nëpërmjet kollonave duhet të jetë jo më pak se $\frac{3}{4}$ m e elementët e tjerë duhet të jenë të dimensioneve me të vogla dhe profile të tipit L.Betoni I m -200 për këmbët e kollonës (40x40x40) cm. Mbulesa e çatisë do të jetë prej llamarine në formë tjegulle.

29. ELEMENTE ME PANELE SANDUIÇ

Element me panele tip sanduiç do të jete i perbere nga:

- Mbeshtetja metalike
- Izolim
- Gomina e vete elementit
- Ngjites adesive

1) Mbeshtetja metalike:

- Galvanizimi i hekurit behet sipas normave të EN 10147/10142;
- Hekur i lyer paraprakisht me sistem mbulimi e parashikuar sipas studimeve duke plotësuar të gjitha kerkesat e parashikuar;
- Hekur i galvanizuar me shtrese mbulesë plastike;
- Alumin;
- Baker i paster dhe të tjera

2) Izolimi:

Perdorim lende termoizoluese polyurethane ose polyisocyanurate, i shkrire me flake duke perfituar një adezion perfekt tek mbeshtetja metalike dhe duke lejuar të fitohet, nëse kërkohet, reaksioni i zjarrit, në përputhje me standartet e kohës të ISO.

- Densiteti mesatar: 35 – 40 kg/m³
- Koeficienti termik: 0,0195 Kcal/mh grade Celsius
- Qelizat e mbyllura: > 95 % (jo- hygroscopic)

3) Toleranca Dimensionale:

- Lartësia e brinjës: + 1 mm;
- Gjerësia (1000 mm) + 2 mm;
- Gjatesi : + 10 mm;
- Devijimi Squareness: $\leq 0,5$ % të gjerësisë së përdorshme
- Perkulja në gjatesi: ≤ 2 mm /meter
- Camber: ≤ 1 e gjatësisë
- Vazhdimi i majave: + 2 mm në 500 m;

• Trashesia e paneleve: + 2 mm e trashesise nominale mbi te gjithë siperfaqen;

4) Rrafshesia:

Valezim I lehte, veçanerisht per mbeshtetësit metalik te holle ose mbeshtetësa me material alumin, nuk do te konsiderohet si nje difekt ,

Per aq kohe sa ato nuk do te perfshihen ne funksionin e panelit.

5) Adhesion:

Disa zona te fleteve jo- adhesive, ne kufi te 0,5% te te gjithë siperfaqes se panelit nuk do te konsiderohet si nje difekt.

Trashesia e elementit te panelit kapacitet i ngarkeses, tipi i mbeshtetjes (hekur ose alumin) dhe hapësirave. (Shiko tabelat 1 & 2)

Tabela 1_Kapaciteti i Ngarkeses kg/m² hekur

Trashesia mm	Pesha Kg/m ²	Hapesira (2 m)	Hapesira (2,5 m)	Hapesira (3 m)	Hapesira (3,5 m)	Hapesira (4 m)	Hapesira (5 m)
25	9,64	180	105	68			
30	9,83	220	140	85	50		
35	10.02	240	170	115	70		
40	10,21	260	200	130	86	60	
50	10,59		250	180	120	85	
60	10,97		280	220	160	115	62
80	11,73			270	215	170	100

Tabela 2_ Kapaciteti i Ngarkeses kg/m²alumin

Trashesi mm	Pesha Kg/m ²	Hapesira (2 m)	Hapesira (2,5 m)	Hapesira (3 m)	Hapesira (3,5 m)	Hapesira (4 m)	Hapesira (5 m)
25	4,54	90	50				
30	4,73	120	60				
35	4,92	150	80	50			
40	5,11	180	100	60			
50	5,49	210	140	85	60		
60	5,87	230	180	115	74		
80	6,63	280	230	160	100	70	

30. HEKURI I NDËRTIMIT

Hekuri i ndërtimit për të gjitha strukturat e përforcuara të betonit dhe materialeve me përbërës hekuri që prodhohen në shesh duhet që hekuri të plotësojë këto kërkesa:

Tipi C-3, me $R_a=2.100 \text{ kg/cm}^2$ dhe pa ndryshk, me masa dhe forma në përputhje me vizatimet dhe standartet teknike legale për hekurat e punës, bashkimet etj., dhe të jenë të shoqëruara me një certifikatë që të vërtetojë që hekuri përmbush të gjitha kërkesat për punën që do të kryhet.

31. SUVATIM I BRENDSHËM

Sprucim i mureve dhe tavaneve për muraturë të pastruar ose të re, me llaç çimentoje të lëngët për përmirësimin e ngjitjes së suvasë dhe rificimin e sipërfaqeve të muraturës, duke përfshirë skelat e shërbimit dhe çdo detyrim tjetër për t'i dhënë plotësisht fund sprucimit.

Stukim dhe sistemim i sipërfaqeve të sprucuara më parë ku është e nevojshme, për suvatime për nivelimet e parregullive me anë të mbushjes me llaç bastard me më shumë shtresa dhe copa tullash n.q.s. është e nevojshme edhe për zonat e vogla si dhe çdo detyrim tjetër për t'i dhënë plotësisht fund stukimit.

Suvatim i realizuar nga një trashësi 2cm llaçi bastard m-25 me dozim për m^2 ; rërë e larë $m^3 0.005$, llaç gëlqereje m-1: 2 $m^3 0.03$, çimento 400 kg 6.6 ujë, i aplikuar me paravendosje të drejtuesve në mure, dhe e lëmuar me mistri e berdaf, duke përfshirë skelat e shërbimit dhe çdo detyrim tjetër për t'i dhënë plotësisht fund suvatimit në mënyrë perfekte.

32. SUVATIM I JASHTËM

Sprucim i mureve për muraturë të pastruar ose të re, me llaç çimentoje të lëngët për përmirësimin e ngjitjes së suvasë dhe rificimin e sipërfaqeve të muraturës, duke përfshirë skelat e shërbimit dhe çdo detyrim tjetër për t'i dhënë plotësisht fund sprucimit.

Stukim dhe sistemim i sipërfaqeve të sprucuara më parë ku është e nevojshme, për suvatime për nivelimet e parregullive me anë të mbushjes me llaç bastard me më shumë shtresa dhe copa tullash n.q.s. është e nevojshme, edhe për zonat e vogla si dhe çdo detyrim tjetër për t'i dhënë plotësisht fund stukimit.

Suvatim i realizuar nga një trashësi 2cm llaçi bastard m-25 me dozim për m^2 ; rërë e larë $m^3 0.005$, llaç gëlqereje $m^3 0.03$, çimento 400 kg 7.7 ujë, i aplikuar, në bazë të udhëzimeve të përgatitura, në mure, dhe e lëmuar me mistri e berdaf, duke përfshirë skelat e shërbimit dhe çdo detyrim tjetër për t'i dhënë plotësisht fund suvatimit në mënyrë perfekte.

33. XOKOLATURË ME LLAÇ ÇIMENTO

Xokolaturë llaç çimento, në pjesën e poshtme dhe rrethuese të muraturës së jashtme, e suvatuar si më sipër, dhe e realizuar me llaç çimentoje m-1:2, me dozim për m^3 : çimento 400 kg 527, rërë e larë $m^3 0.89$ dhe ujë, me lartësi dhe formë sipas udhëzimeve në projekt, duke përfshirë kallëpet ose fashaturat e mundshme si dhe çdo detyrim tjetër për t'i dhënë plotësisht fund xokolaturës në mënyrë perfekte.

34. ZBANKIM DHEU

Zbankim dhe rrafshim dheu, i kryer me krah ose mjet metalik, në truall të çfarëdo natyre dhe konsistencë, i tharë ose i lagur (argjilë edhe nqs. është kompakte, rërë zhavorr, gurë etj.), duke përfshirë prerjen dhe heqjen e rrënjëve, trungjeve, gurëve dhe pjesëve me volum deri në $0,30 \text{ m}^3$, duke përfshirë dhe plotësuar detyrimet në lidhje me ndërtimet e nëndheshme si kanalet e ujrave të zeza, tubacionet në përgjithësi etj., përfshirë spostimin brenda ambientit të kantjerit.

35. GËRMIM DHEU, THELLËSI

Gërmim dheu themele ose për punime nëntokësore, deri në thellësinë 1,5m nga rrafshi i tokës, në truall të çfarëdo natyre dhe konsistence, të tharë ose të lagur (argjile edhe n.q.s është kompakte, rërë, zhavorr, gurë etj.), përfshirë prerjen dhe heqjen e rrënjëve, trungjeve, gurëve dhe pjesëve me volum deri në $0,30 \text{ m}^3$, plotësimin e detyrimeve në lidhje me ndërtimet e nëndheshme si kanalet e ujërave të zeza, tubacionet në përgjithësi etj., përforcimin e çfarëdo marke dhe rezistence, mbushjen e pjesëve që mbeten bosh pas

realizimit të themeleve me materialin e gërmimit të kryer me krah, si dhe spostimin brenda ambientit të kantjerit.

36. THEMELE BUTOBETONI

Themele dhe bazamente ndërtesash prej butobetoni i formuar dhe gurë gëlqeror M 200 në raporte për m³: beton m-100 m³ 0.77 dhe gurë m³ 0.37, me dozim të betonit për m³ si pika 2.1, duke përfshirë kallëpet, përforcimet dhe çdo gjë tjetër të nevojshme për mbarimin e themeleve dhe realizimin e tyre në mënyrë perfekte.

37. SHITESË BETONI

Shtresë betoni m-100 sipas pikës 2.1, me lartësi të ndryshueshme sipas udhëzimeve në projekt, i hedhur në vepër mbi një shtresë zhavorri dhe i formuar nga shtresa të vibruara mirë, duke përfshirë çdo detyrim tjetër për t'i dhënë fund punës në mënyrë të rregullt.

38. PRISHJE E DYSHEMEVE

Prishje e dyshemeve të çfarëdo lloji, duke përfshirë prishjen e shtresës së llaçit që ndodhet poshtë tyre dhe spostimin e materialeve që rezultojnë brenda ambientit të kantierit.

39. HIDROIZOLIMI I DYSHEMEVE

Shtresë hidroizolimi për të gjitha dyshemetë e katit përdhe si dhe të banjove, e përbërë nga një shtresë emulsioni të bituminuar dhe dy shtresa bitumi M-3 me 3.8 kg për m² dhe e zbatuar në të nxehtë, duke përfshirë çdo detyrim tjetër për mbarimin e punës në mënyrë perfekte.

40. DYSHEME ME PLLAKA

Dysheme me pllaka çimentoje ose granili me përmasa 25x25 cm të ngjyrave të ndryshme, të thjeshta, duke përfshirë shtresën me llaç bastard të trashësisë 2cm, me dozim në m²: pllaka m² 1.02, llaç bastard T-15 m³ 0.02. çimento 400 kg 4, prerjen dhe ngulitjen e inkastimeve në mur, n.q.s. duhet, vendosjen ngjeshur në vepër në mënyrë perfekte ndërmjet tyre ose të stukuara me boiake çimentoje në figurat, me larjen e mëpastajshme, pastrimin në fund si dhe çdo detyrim tjetër për mbarimin e plotë të dyshemesë në mënyrë perfekte.

41. DYSHEME ME PLLAKA GRES

Dysheme me pllaka gres me ngjyrë gri të cilësisë së parë, me përmasa 20x20 cm, duke përfshirë shtresën e llaçit me trashësi 2cm, me dozim për m²: rërë e larë m³ 0.005, çimento 400 kg 3, prerje dhe ngulitjen e inkastimeve në mur n.q.s. duhet, vendosjen në vepër në mënyrë plotësisht të ngjeshur ndërmjet tyre ose të stukuara me bojake çimentoje në fugatura. Larjen e mëtejshme, pastrimin në fund si dhe çdo detyrim tjetër për mbarimin e plotë të dyshemesë në mënyrë perfekte.

42. PRISHJE E VESHJEVE

Prishje e veshjeve të çfarëdo lloji dhe prishje e llaçit që ndodhet poshtë, pastrim, larje, duke përfshirë largimin e materialeve që rezultojnë brenda ambientit të kantjerit, si dhe çdo detyrim tjetër për përgatitjen e sipërfaqes për veshje.

43. VESHJE ME PLLAKA MAJOLIKE

Veshje për një lartësi 2m të mureve, me pllaka majolike të bardha 20x20 cm të cilësisë së parë, furnizuar dhe vendosur në vepër mbi një sipërfaqe të përgatitur më parë, e ngjitur me llaç me dozim në m²: rërë e larë m³ 0.005, çimento 400 kg 4, stukim me çimento të bardhë, pastrim i plotë, skelat e shërbimit si dhe çdo detyrim tjetër për mbarimin e veshjes në mënyrë perfekte.

44. HEQJE DYERSH E DRITARESH

Heqje dyersh dhe dritaresh të çfarëdo lloji, përfshirë kasën, telajot, etj., por me spostimin e materjalit që rezulton brenda ambientit të kantjerit, duke përfshirë përzgjedhjen e mundshme (i përcaktuar nga D.P.) dhe grumbullimin në një vend të caktuar në kantier për përdorim.

45. DRITARE DURALUMINI

Furnizimi dhe vendosja e dritareve duroalumini, për të cilat ndërtuesi duhet të marrë dimensionet në objekt, me profil italian, xham transparent me trashësi 4mm. Forma do të jetë sipas vendit ku do të instalohet. Për të vendosur xhamat do të përdoret gomina tubolare dhe për izolimin rrotull kornizës në kontakt me murin do të përdoret selikon i tipit 1013.

Dritaret e përbëra me profil duralumini i kemi me:

- Hapje vertikale
- Hapje horizontale
- Me rreshqitje

dhe janë të përbëra nga:

- Korniza e fiksuar e aluminit (me përmasa 61-90mm) do të jetë e fiksuar në mur me telajo hekuri të montuara përpara suvatimit. Dritaret janë të pajisura me elemente, që shërbejnë për ankorimin dhe fiksimin e tyre në mur si dhe pjesët e dala, që shërbejnë për rrëshqitjen e kanatit të dritares.

- Kanati i dritares do të vidhohet në kornizën e dritares mbas punimeve të suvatimit dhe bojatisjes.

- ulluqet e mbledhjes së ujit

- Aksesorët

- rrota për rrëshqitjen e tyre dhe korniza e grilave

- përforcues hekuri

- ulluk prej gome

- doreza dhe bllokues të ankoruar në të

- panel me xham të hapshem (4 mm të trashë kur është transparent, 6 mm kur

janë

të përforcuar me rrjet teli ose dopio xham). Ato do të fiksohen në kornizat metalike nga listela alumini dhe ngjitës transparent silikoni.

Profilet e aluminit do të jenë të lyera sipas procesit të pjekjes *lacquering*. Temperatura e pjekjes nuk duhet të kalojë 180 gradë, dhe koha e pjekjes do të jetë më pak se 15 minuta. Trashësia e lacquering duhet të jetë së paku 45 mm. Pudrosja e përdorur do të bëhet me *resins acrylic* te cilesisë së larte ose me polyesters linear.

Spesori i duraluminit dueht të jetë minimumi 1,5 mm.

46. DYER TË BRENDSHME DHE TË JASHTME

Furnizimi dhe vendosja e dyerve, për të cilat përmasat do të merren nga ndërtuesi janë me kornize alumini italiane e kombinuar me melamin me trashësi 8mm dhe kornizë metalike 2mm. Brava do të fiksohet në një profil alumini i cili do të jetë paralel me dyshemenë(rreth 1m nga dyshemeja).

Dyert e brendshme prej druri pishe, të trajtuara me mbulesë mbrojtëse të drunjtë do të përbëhen nga:

- një kase ë bërë me dru pishe të stazhionuar (me trashësi 4 cm) e trajtuar me një mbulesë mbrojtëse të drunjtë, e dimensionuar sipas gjerësisë së murit, (duke marrë parasysh edhe rritjen prej mbulesës së murit) mbërthehet fuqishëm në mur me vida hekuri dhe me llaç çimento

- Një kasë me binarë pishe, kur dyert janë me dhëmbë, me përmasa 7 x 5 cm, që mbërthehet në mur me ganxha e me llaç çimento.

- një kornizë e kasës së drurit që fiksohet tek kasa e drurit e dhënë më sipër pas suvatimit dhe lyerjes. Për dyert e dhëna në Vizatimet Teknike, korniza do të sigurohet me mentesha dhe ankerat e bravës për të gjitha llojet e dyerve (Dyer me kasë binarë, dyer pa kasë, me dritë në pjesën e sipërme, etj).

- Kanatet hapëse me kornizë të drunj të (tamburate) të bërë me një kornizë druri të fortë (janë me përmasa minimalisht 10 x 4 cm), pjesë horizontale dhe vertikale me të njëjtin seksion çdo 40 cm. Në pjesën e poshtme, paneli më i ulët horizontal do të jetë në një lartësi prej 20 cm nga fundi. Kanatet me dru pishe të stazhionuar (me trashësi 3 cm) dhe e trajtuar me mbulesë mbrojtëse të drunj të dhe të përforcuar në pjesët e brendshme me struktura druri, të cilat duhet të sigurohen të paktën nga 3 mentesha me gjerësi minimale 16 cm.
- një bravë metalike sekrete dhe tre kopje çelësash, doreza dyersh dhe doreze shtytëse të derës

Dyert e brendshme prej duralumini do të përbëhen nga:

- Kasa fikse në formë profilesh tubolare prej duralumini me thellësi 61-90 mm, të cilat sigurohen me elemente të posaçëm për fiksimin dhe mbërthimin në strukturat e mureve. Profilet fikse të kasës do të jenë me një mbulesë jo më e vogël 25 mm larg murit.
- Kanata lëvizëse në formë profili duralumini me një thellësi prej 32 mm dhe një lartësi prej 75 mm i rrafshët ose me zgjidhje ornamentale. Profili duhet të jetë me një hapësirë qendrore që nevojitet për futjen e bashkuesve të qosheve (me hapësirë prej 18 mm për vendosjen e xhamit) dhe rrulat për rrëshqitjet e tyre.
- Panelet e xhamit të cilat mund të jenë transparente (4 mm trashësia minimale) dhe me rrjetë të përforcuar (6 mm trashësia minimale). Gjithashtu mund të përdoren edhe mbulesa prej druri të laminuar MTP me trashësi minimale prej 1 cm.
- Një bravë metalike dhe tre kopje çelësash tip sekret, doreza dyersh dhe dorezë shtytëse të derës duhet të vendosen si pjesë përbërëse e derës.

Furnizimi vendosja e dyerve të jashtme për të cilat përmasat do të merren nga ndërtuesit, përbëhen nga një kornizë me profil metalik me mentesha metalike dhe dera me kornizë me profil metalik dhe panel fletë metalike për të cilat përmasa do të jetë në përputhje me vizatimet dhe gjithashtu një bravë dorezë për dyer duroalumini, dorezë shtyrje dhe të gjitha aksesorët e tjerë, skelat, punimet e muraturës dhe gjithë kërkesat atje për të plotësuar punën me cilësi të mirë.

a) Dyer të jashtme Druri

Furnizimi dhe instalimi i dyerve të jashtme prej druri Pishe dhe të trajtuara me mbulesë mbrojtëse të drunj të përbëhet nga:

- një kasë druri që fiksohet në mur me anë të kunjave çeliku përpara suvatimit. (Gjerësia e kornizës është 4 cm kurse madhësia sipas kasës së derës)
- Panelet hapëse me kornizë të drunj të (tamburate) janë me përmasa minimalisht 10 x 5 cm, pjesë horizontale dhe vertikale me të njëjtin seksion dhe me një lartësi të fundit prej 25 cm e cila është e ndarë me panele prej druri të trajtuara me mbulesë mbrojtëse të drunj të. Ajo është e kompletuar me mentesha (të paktën 3 për çdo pjesë hapëse), tre pika ankorimi, si dhe tre kopje të çelësit të hapje-mbylljes. Gjithashtu, është e pajisur edhe me dorezën përkatëse
- Mbyllja bëhet me shirita solide druri të cilat vendosen përreth perimetrit të derës me anë të thumbave, pune e cila duhet të bëhet me cilësi, sipas të gjitha kërkesave të duhura teknike që duhen për kompletimin e kësaj pune.

Kasa ku vendosen panelet hapëse duhet të lyhen me bojë të emaluara transparente përpara fiksimit të derës. Një model i zërit të propozuar, duhet ti jepet Supervizorit për aprovim paraprak

b) Dyer të jashtme Druri me panel xhami

Furnizimi dhe instalimi i dyerve të jashtme prej druri Pishe me panel xhami është njelloj si më sipër, por me ndryshimin se në vend të paneleve të drunjta vendosen panele xhami sipas

kërkeses (4 mm trashësi kur duhet transparencë dhe 6 mm trashësi kur kërkohet me rrjete të përforcuar. Ajo fiksohet me kunja druri të fortë dhe me mastiç silikoni transparentë. Panelet e xhamit do të instalohen pas lysterjes së derës me bojë të emaluar dhe vendosjes së tyre. Një model i zërit të propozuar, duhet t'i jepet Supervizorit për aprovim paraprak

c) Dyer të jashtme Druri me dritë në lartësi

Furnizimi dhe instalimi i dyerve të jashtme prej druri P Ashe me dritë në lartësi është një lloj si më sipër, por me ndryshimin se në vend të paneleve të drunjtë apo të xhamta në pjesën e sipërme të derës vendosen pjesë fikse xhami, në kornizë të drunjtë, duke perfshirë mentesha kunjat dhe të gjitha punimet e tjera që kërkohen për përfundimin e vendosjes së dyerve, sipas kërkesave të duhura për të kompletuar një punë me cilësi të lartë. Pjesa fikse e xhamit do të instalohet pas lysterjes së derës me bojë të emaluar dhe vendosjes së tyre. Një model i zërit të propozuar, duhet ti jepet Supervizorit për aprovim paraprak

- Bravat

Furnizimi dhe fiksimi i bravave të çelikut tip sekret, sipas përshkrimeve në Vizatimet Teknike. Pjesët kryesore përbërëse të tyre janë:

- Mbulesa mbrojtëse
- Fisheku i kyçjes dhe vidat e tij
- Shasia prej çeliku
- Çelësat

- Dorezat

Të përgjithshme

Dorezat e dyerve / dritareve duhet të jenë të njëjta në të gjitha ambientet. Në mënyrë që të plotësohet ky kusht duhet që këto doreza të jenë të tilla, që mund të përdoren si në ambientet e thata ashtu edhe në ato me lagështirë.

Kriteret që duhet të plotësojnë

Dorezat e dyerve dhe të dritareve duhet të jenë:

a) Të kenë shkallë të lartë sigurie në përdorim (jetëgjatësi gjatë përdorimit të shpeshtë);

Jetëgjatësia e dorezave varet kryesisht nga materialet me të cilat janë prodhuar ato, si dhe nga mënyra e lidhjes së dorezës me elementët e tjerë (cilindrit, bravës etj.) Për këtë sugjerohet që të zgjidhen doreza, të cilat janë prodhuar me material të fortë dhe rezistentë psh. Çelik jo i ndryshkshëm

b) Të garantojnë rezietencë momentale ndaj ngarkesave (të sigurojë qëndrueshmëri në rastet e keqpërdorimit: varjet, goditjet, përplasjet etj);

Duke patur parasysh përdoruesit e këtyre dorezave, duhet që ato të kenë koeficientë të lartë qëndrueshmërie në ngarkesë, pra duhet ti rezistojnë peshës së pacienteve dhe personelit tek doreza. Sipas normave Evropiane (DIN) ekzistojnë dy klasa qëndrueshmërie.

c) Të mos shkaktojnë dëmtime fizike gjatë përdorimit.

Montimi

Përpara se të bëhet montimi i dorezave ato duhet ti tregohen supervizorit dhe vetëm pas miratimit të tij të bëhet montimi.

Montimi i dorezave duhet të bëhet i tillë që të plotësojë kriteret e lartpërmendura.

Në montimin e dorezës duhet të zbatohen me korrektësi të plotë udhëzimet e dhëna nga ana e prodhuesit të saj.

- **Menteshat**

Furnizimi dhe fiksimi i menteshave të bëra me material çeliku inoks ose të veshur me shtresë bronxi, sipas përshkrimeve të dhëna në Vizatimet Teknike, do të bëhet sipas standartit dhe cilësisë. Materiali i çelikut duhet të sigurojë qëndrueshmërinë e lartë të menteshave, mos thyeshmërinë e tyre ndaj goditjeve mekanike, elasticitetin e duhur të menteshave, jetëgjatësinë prej 180 000 cikle jete gjatë punës, etj.

Menteshat duhet të jenë të përbëra prej:

- Kunji prej çeliku të veshur me shtresë bronxi, me fileto, tip mashkull;
- Kunji prej çeliku të veshur me shtresë bronxi, tip femër;
- Katër vidat e çelikut që përdoren për mberthimin e tyre në objekt.

Të dy kunjat e mësipërm duhet të levizin lirshëm tek njëri tjetri duke bërë të mundur një lëvizje sa më të lehtë të kornizës së derës ose të dritares kundrejt kasës së tyre. Gjatë montimit si dhe gjatë shfrytëzimit këto kunjat mund të lyhen me vaj për të eliminuar zhurmat që mund të bëhen gjatë punës së tyre.

Menteshat që përdoren për dyert përbëhen prej dy kunjave të mësipërm dhe 4 vidave metalike për mberthimin e tyre. Kunjat me fileto tip mashkull duhet të jenë me diametër $d=14-16$ mm. Gjatësia e kunjit tip mashkull është $L1 = 60$ mm kurse gjatësia e filetos së tij duhet të jetë të paktën $L2 = 40$ mm. Ky kunj filetohet në kornizën e derës sipas përshkrimit të dhënë në Vizatimet Teknike. Koka e kunjit duhet të jetë në formën e kokës të gurit të shahut. Kunji metalik tip femër mberthehet me anë të katër vidave metalike në pjesën tjetër të derës. Menteshat e poshtme që vendosen në derë duhet të jetë jo më shumë se 25 cm mbi pjesën e poshtme të kornizës së derës.

Menteshat që përdoren për dritaret përbëhen prej dy kunjave të mësipërm dhe 4 vidave metalike për mberthimin e tyre. Kunjat me fileto tip mashkull duhet të jenë me diametër $d=12-13$ mm. Gjatësia e kunjit tip mashkull duhet të jetë $L1 = 50$ mm kurse gjatësia e filetos së tij duhet të jetë të paktën $L2 = 30$ mm. Koka e kunjit duhet të jetë në formë të rrumbullaket. Ky kunj filetohet në kornizën e dritares sipas përshkrimit të dhënë në Vizatimet Teknike. Kunji metalik tip femër mberthehet me anë të katër vidave metalike në pjesën tjetër të dritares. Menteshat e poshtme që vendoset në dritare duhet të jetë jo më shumë se 15 cm mbi pjesën e poshtme të kornizës së dritares.

Gjatë montimit të dyerve duhet të vendosen të paktën 3 mentesha në tre pika ankorimi në largësi minimale prej njëra tjetrës $L_{min} = 50$ cm dhe për dritaret 2 mentesha në largësi minimale prej njëra tjetrës me $L'_{min} = 30$ cm. Lloji i menteshave që do të vendosen janë të përcaktuara në projekt. Ato janë në varësi të llojit dhe madhësisë së dyerve dhe dritareve.

Riparimin i dyerve prej druri dhe metalike si dhe dyer e dritare duralumin/ plastike

Riparimi i tyre përfshin:

zëvendësimin e plotë ose të pjesshëm të pjesëve që mungojnë ose të prishura me dru të njëjtë, të stazhionuar dhe me përmasa si të seksioneve ekzistuese për dyert e drurit; kur dyert janë metalike të behet zëvendësimi i plotë ose i pjesshëm të pjesëve që mungojnë ose të demtuara dhe të saldohen sipas kushteve teknike.

zdrukthimin e të gjitha pjesëve të deformuara për dyert e drurit ;

stukimin e çdo plasaritje me stuko të përshtatshme të së njëjtës ngjyrë si për dyert e drurit ashtu edhe për ato metalike si dhe për dyert e dritaret duralumin dhe plastike ;

verifikimin, kontrollin, kalibrimin, vajisjen dhe zëvendësimin e mundshëm të të gjitha menteshave dhe të të gjitha pjesëve të tjera përbërëse të dyerve dhe dritareve që do riparohen;

vendosjen në vepër të dyerve apo dritareve të riparuarra dhe nëse është e nevojshme edhe punime murature, çdo detyrim tjetër të nevojshëm për të siguruar funksionimin e plotë të tyre; furnizimin dhe vendosjen në vepër të xhamave për dritaret dhe dyert duralumin apo plastike; përgatitjen dhe lyerjen me bojë të dyerve apo dritareve, skelat e shërbimit ose skelerine, punimet e muraturës si dhe çdo detyrim tjetër për mbarimin e punës.

46. HEQJE ZGARA HEKURI

Heqje e zgarave të hekurit të çfarëdo lloji, por me spostimin e materialit që rezulton, brenda ambientit të kantierit, duke përfshirë përzgjedhjen e mundshme (të përcaktuar nga D.P.) dhe vënien mënjane në një vend të caktuar të kantierit për ripërdorim.

47. ZGARA HEKURI

A-Zgara hekuri për dritaret, përmasat e së cilës duhet të përcaktohen nga ndërmarrja në kantier, formuar uga: 3 hekura të sheshtë (korimano me vrima 12x12 mm) të vendosur në drejtim horizontal secili me përmasa 3x1,5 cm, të ankoruar në mënyrë të rregullt në hapësirën e dritares dhe sipas udhëzimeve të projektit; hekurat verikal janë me seksion katror te plotë çdo 11.5 cm dhe me përmasa 12x12 mm. Lamat shufër për formimin e luleve ose të formave të ndryshme është me përmasa 12x3mm.

B-Zgara hekuri për dritaret, përmasat e së cilës duhet të përcaktohen nga ndërmarrja në kantier. formuar nga: 3 hekura të sheshtë të vendosur në drejtim horizontal secili me përmasa 3x 1 cm, të ankoruar në mënyrë të rregullt në hapësirën e dritares dhe sipas udhëzimeve të projektit; 6 hekura të rrumbullakët të vendosur në drejtim verikal çdo 15 cm dhe me diameter 14 mm.

C-Zgare hekuri i formuar nga: 3 hekura të sheshtë të përmasave 3x1 cm, të vendosur horizontalisht në vepër të mbërthyer me bulona të përshtatshëm në telajo; hekur me diameter 14 mm i vendosur çdo 13 cm, i salduar në hekurat e sheshtë të vendosur në anën e brendshme të arkitrarit dhe anën e jashtme të pragut; duke përfshirë skelat e shërbimit ose skelerinë si dhe çdo detyrim dhe punim tjetër për mbarimin e punës në mënyrë perfekte.

48. SALDIMI

Përgatitja për saldim përfshin atë që detajet para se të saldohen, të kenë marrë formën e tyre përfundimtare. Po ashtu, buzet dhe sipërfaqet e pjeseve që do të saldohen duhet të përgatiten sipas kërkesave të procedurës së saldimit dhe formave që jepen në pasqyrat 6,7,8 të K.T.Z. 206-80 ose në ndonjë tjetër normë/standart evropian.

Pas saldimit, detajet duhet të trajtohen termikisht për të zvogeluar ndarjet e brendshme, për të menjanuar të plasurat dhe për të permisuar vetite fiziko-mekanike.

Gjatë zbatimit të punimeve për saldimin e çelikeve duhet të mbahet dokumentacioni teknik me të dhëna për çertifikatën e materialeve të përdorura, ditarin e punimeve, etj.

49. PLINTUSAT

Plintusa me pllakë qeramike 8 – 10 cm lartësi dhe 1.5 cm të trasha. Vendosen me kollë dhe me llaç në proporcionet e mëposhtme për m²: 4 kg çimento (M 400), 0.005m³ rërë e larë dhe ujë duke përfshirë dhe pastrimin dhe gjithë kërkesat për një punë me cilësi të lartë.

50. PRAGJET

Pragjet e dritareve do të përgatiten me mermer në dimensionet: trashësia 2.5cm gjatësia dhe gjerësia do të varen nga trashësia e mureve dhe përmasat e dritares, vendosja do të bëhet me llaç ose me kollë.

51. RIFINITURAT

- **Rifiniturat e Mureve**

51.1 Patinimi

Patinaturë muri realizohet me stuko, çimento dhe me gëlqere të cilësisë së lartë, mbi sipërfaqe tësuatuara më parë dhe të niveluara, me përmbajtje: gëlqere 3 kg për m². Lartësia e patinaturave për ambientet e ndryshme të ndërtesës duhet të vendoset nga Supervizori, përfshirë dhe çdo punë tjetër dhe kërkesë për ta konsideruar patinaturën të përfunduar dhe të gatshme për tu lyer me çdolloj boje.

51.2 Lyerje me bojë plastike në rikonstruksion

Lyerje me bojë plastike e sipërfaqeve të brendshme

Proçesi i lyerjes me bojë plastike i sipërfaqeve të mureve të brendshme kalon nëpër tre faza si më poshtë:

1-Përgatitja e sipërfaqes që do të lyhet.

Para lyerjes duhet të bëhet pastrimi i sipërfaqes, mbushja e gropave të vogla apo dëmtimeve të sipërfaqes së murit me ane të stukimit me material sintetik dhe bërja gati për paralyerje.

Në rastet e sipërfaqeve të patinuara bëhet një pastrim i kujdesshëm i sipërfaqes. Para fillimit të proçesit të lyerjes duhet të bëhet mbrojtja e sipërfaqeve që nuk do të lyhen: (dyer, dritare, etj) me anë të vendosjes së letrave mbrojtëse.

2- Paralyerja e sipërfaqes së brendshme të pastruar.

Në fillim të proçesit të lyerjes bëhet paralyerja e sipërfaqeve të pastruara mirë me vinovil të holluar (Astar plastik). Për paralyerjen bëhet përzierja e 1 kg vinovil me 2.5-3 litra ujë. Me përzierjen e përgatitur bëhet paralyerja e sipërfaqes vetëm me një dorë.

Norma e përdorimit është 1 litër përzierje vinovil me ujë duhet të përdoret për 20 m² sipërfaqe.

3- Lyerja me bojë plastike e sipërfaqeve të brendshme.

Në fillim bëhet përgatitja e përzierjes së bojës plastike e cila është e paketuar në kuti 5 litërshe. Lëngu i bojës hollon me ujë në masën 20-30 %. Kësaj përzierje i hidhet pigmenti derisa të merret ngjyra e dëshiruar dhe e aprovuar nga Supervizioni I punimeve dhe pastaj bëhet lyerja e sipërfaqes. **Lyerja bëhet me dy duar.** Norma e përdorimit është 1 litër bojë plastike e holluar duhet të përdoret për 4-5 m² sipërfaqe. Kjo normë varet ashpërsia e sipërfaqes së lyer.

4. Lyerje me bojë akrelik i sipërfaqeve të jashtme.

Para lyerjes duhet të bëhet mbrojtja e sipërfaqeve që nuk do të lyhen. (dyer, dritare etj) me anë të vendosjes së letrave mbrojtëse.

Në fillim të proçesit të lyerjes bëhet paralyerja e sipërfaqeve të pastruara mirë me vinovil të holluar (Astar plastik). Në fillim bëhet përgatitja e astarit duke bërë përzierjen e 1 kg vinovil të holluar me 3 litra ujë. Me përzierjen e përgatitur bëhet paralyerja e sipërfaqes vetëm me një dorë.

Norma e përdorimit është 1 litër vinovil i holluar që duhet të përdoret për 20 m² sipërfaqe. Më pas vazhdon me lyerjen me bojë akrelik. Kjo bojë ndryshon nga boja plastike sepse ka nëpërbërjen e saj vajra të ndryshme, të cilat e bëjnë bojën rezistente ndaj rrezeve të diellit, ndaj lagështirës së shirave, etj. Në fillim bëhet përgatitja e përzierjes së bojës akrelik me ujë. Lëngu I bojës hollon me ujë në masën 20-30 %. Kësaj përzierje I

hidhet pigmenti deri sa të merret ngjyra e dëshiruar. Pastaj, bëhetlyerja e sipërfaqes. Lyerja bëhet me dy duar. Norma e përdorimit është 1 litër bojë akreluk I holluar në 4-5 m² sipërfaqe (në varësi të ashpërsisë së sipërfaqes së lyer).

Personeli, që do të kryejë lyerjen duhet të jetë me eksperiencë në këtë fushë dhe duhet të zbatojë

të gjitha kushtet teknike të lyerjes të KTZ dhe STASH.

51.3 Lyerje me bojë plastike në ndërtime të reja

Përpara fillimit të punimeve, kontraktori duhet t'i paraqesë për aprovim Supervisorit, markën, cilësinë dhe katalogun e nuancave të ngjyrave të bojës, që ai mendon të përdorë. Të gjitha bojrat që do të përdoren duhet të zgjidhen nga një prodhues që ka eksperiencë në këtë fushë. Nuk lejohet përzjerja e dy llojevë të ndryshme markash boje gjatë procesit të punës. Hollimi i bojës duhet të bëhet vetëm sipas udhëzimeve të prodhuesit dhe aprovimit të Supervisorit. Përpara fillimit të lyerjes duhet që të gjitha pajisjet, mobiljet ose objekte të tjera që ndodhen në objekt të mbulohen në mënyrë që të mos bëhen me bojë. Është e domosdoshme, që pajisjet ose mobiljet që janë të mbështetura ose të varura në mur të largohen në mënyrë që të bëhet një lyerje komplet e objektit. Materiali i pastrimit të njollave duhet të jetë me përmbajtje të ulët toksikimi. Pastrimi dhelyerja duhet të kordinohen në atë mënyrë që gjatë pastrimit të mos ngrihet pluhur ose papastërti dhe të bjerë mbi sipërfaqen e sapolyer. Furçat, kovat dhe enët e tjera ku mbahet boja duhet të jenë të pastra. Ato duhet të pastrohen shumë mirë përpara çdo përdorimi sidomos kur duhet të punohet menjë ngjyrë tjetër. Gjithashtu, duhet të pastrohen kur mbaron lyerja në çdo ditë. Personeli që do të kryejë lyerjen, duhet të jetë me eksperiencë në këtë fushë dhe duhet të zbatojë të gjitha kushtet teknike të lyerjes sipas KTZ dhe STASH.

51.4 Lyerje e mureve me pllaka gipsi

Përpara kryerjes së procesit të lyerjes së mureve me pllaka gipsi, duhet që të kenë përfunduar të gjitha finiturat e tyre (mbushja e fugave, e vendeve ku janë futur vidat, qoshtet etj). Proçesi i lyerjes së këtyre mureve me bojë plastike kryhet njëjloj si në pikën 6.1.8.

51.5 Lyerje me bojë vaji në rikonstrukcion

Përpara bojtisjes, bëhet gërryerja dhe heqja e lyerjeve të vjetra nga sipërfaqet. Kjo realizohet me shumë shtresa mbi dyert dhe dritaret prej druri, mbi patinime ekzistuese si dhe sipërfaqe hekuri: (me solvent, me dorë ose pajisje të mekanizuar), duke përfshirë skelat e shërbimit ose skelerinë si dhe lëvizja në ambientin e kantierit.

Stukim dhe zmerilim të dritareve prej druri, patinimeve dhe elementeve prej hekuri, duke përdorur stuko të përshtatshme për përgatitjen e sipërfaqeve për lyerjen me bojë vaji.

Lyerje e elementeve prej hekuri, fillimisht me bojë të përgatitur me një dorë minio plumbi ose antiruxho ose në formën e vajit sintetik, me përmbajtje për m², 0.080 kg.

Lyerje me bojë vaji sintetik për sipërfaqe druri, metalike dhe patinime, me dozim për m²: bojë vaji 0.2 kg dhe me shumë duar, për të patur një mbulim të plotë dhe perfekt të sipërfaqeve si dhe çdo gjë të nevojshme për mbarimin e plotë të lyerjes me bojë vaji.

51.6 Lyerje me bojë vaji në ndërtime të reja

Stukim dhe zmerilim të dritareve prej druri, patinimeve dhe elementeve prej druri, duke përdorur stuko të përshtatshme për përgatitjen e sipërfaqeve për lyerjen me bojë vaji.

Lyerje me bojë vaji sintetik për sipërfaqe druri dhe patinime, me dozim për m²: bojë vaji 0.2 kg dhe me shumë duar për të patur një mbulim të plotë dhe perfekt të sipërfaqeve si dhe çdo gjë të nevojshme për mbarimin e plotë të lyerjes me bojë vaji.

51.7 Lyerje e sipërfaqeve metalike

Stukim dhe zmerilim të elementeve prej hekuri duke përdorur stuko të përshtatshme për përgatitjen e sipërfaqeve për lyerjen me bojë vaji.

Lyerje e elementeve prej hekuri, me bojë të përgatitur fillimisht me një dorë minio plumbi ose antiruxho ose në formën e vajit sintetik, me dozim per m², 0.080 kg.

Lyerje me bojë vaji sintetik për sipërfaqe metalike, me dozim per m²: bojë vaji 0.2 kg dhe me shumë duar për të patur një mbulim të plotë dhe perfekt të sipërfaqeve si dhe çdo gjë të nevojshme për mbarimin e plotë të lyerjes me bojë vaji në mënyrë perfekte.

51.8 Lyerje e sipërfaqeve të drurit

Lyerja e drurit bëhet si zakonisht për 2 arsye:

- për arsye dekor
- si dhe për të rritur qëndrueshmërinë (ndaj lagështirës, ndaj rrezeve intensive të diellit, ndaj infektimit prej dëmtuesve të drurit si dhe ndaj infektimit prej këpurdhave etj).

Materialet që përdoren për lyerjen e drurit si zakonisht duhet dhe i plotësojnë të dyja këto kritere. Lyerja mund të bëhet me te gjitha bojrat për lyerjen e drurit, të cilat janë pajisur me certifikatë.

Punimet duhet të bëhen sipas kërkesës të arkitektit/Supervizorit, por sipërfaqja e drurit duhet të lyhet të paktën dy herë (në raste të kërkesës të arkitektit/ Supervizorit edhe më shumë herë).

51.9 Veshja e mureve me pllaka, granil, mermer, gurë etj.

Kur flitet për veshjen e mureve me pllaka prej materialeve të ndryshme duhet menduar se për çfarë muri bëhet fjalë. Muret duhet të ndahen në mure të brendshme dhe te jashtme.

Po ashtu, duhet marrë parasysh materiali prej së cilës është ndërtuar muri (kartongips, betoni, mure me tulla, etj.) Sipas materialeve ndërtimore të murit dhe sipërfaqes se tij metodat e veshjes së murit mund të ndahen po ashtu dy klasa.

- Ngjitja e pllakave me llaç (për sipërfaqe jo të drejta)
- Ngjitja e pllakave me kollë (për sipërfaqe të drejta)

Përsa i takon ngjitjes të pllakave të tipeve të ndryshme me llaç, duhet që punimet t'u permbahen këtyre kushteve:

Baza në të cilën ngjiten pllakat e tipeve të ndryshme, duhet të jetë e pastër nga pluhuri dhe të jetë e qëndrueshme.

Përbërja e llaçit është e njëjta siç është e përshkruar më lart në pikën 6.2.1. Trashësia e llaçit duhet të jetë jo më pak se 15 mm. Llaçi në raste se përdoret për veshjen e mureve të jashtme duhet të jetë rezistent ndaj ngricës dhe koeficienti i marrjes së ujit në % të jetë < 3 %. Po ashtu, llaçi duhet t'i plotësojë kriteret e ruajtjes së ngrohjes dhe të rezistencës kundër zërit.

Ngjitja e pllakave me kollë, bëhet kur sipërfaqja e bazës mbajtëse është e drejtë. Kolli vendoset sipas nevojës me një trashësi prej 3 mm deri në 15 mm. Të gjitha kriteret e lartpërmendura, të cilat duhet t'i plotësojë llaçi, vlejne edhe për kollin.

Mbasi të thahet llaçi ose kolli, duhet që fugat e planifikuara, të mbushen me një material të posaçëm (bojak).

Fugat nëpër qoshe dhe lidhje të mureve duhet të mbushen me ndonjë masë elastike (si psh silikon).

Për secilën sipërfaqe 30 m² të veshur me pllaka të ndryshme, është e nevojshme vendosja e fugave lëvizëse.

Kushtet e punimeve me pllaka gres duhet t'u përmbahen kushteve të përmendura në pikat 6.2.4 dhe 6.2.5.

Të gjitha pllakat duhet të jenë rezistente kundër ngricës si dhe të kenë një durueshmëri të lartë.

52. RIFINITURAT E DYSHEMEVE

52.1 Riparimi i dysHEMEVE me pllaka

Riparimi për pllakat e dëmtuara ose për ato pllaka që mungojnë, të bëhet në këtë mënyrë:

Pllakat e dëmtuara duhen hequr megjithë llaçin në një trashësi të paktën 2 cm. Pastaj duhet, qëvendi të pastrohet dhe të lahet me ujë me presion. Pllakat e reja të jenë me të njëjtën ngjyrë dhe medimensione të njëjta si pllakat e vjetra dhe të vendosen në llaçin e shtruar. Llaçi për riparim duhet të përgatitet me përmbajtje: për 1,02 m² pllaka nevojiten 0,02 m³ llaç të tipit m-15 me 4 kg çimento(marka 400).Pastaj, duhet që fugat të mbushen me masën përkatëse (bojak), të pastrohen dhe të kryhen tëgjitha punët e tjera.

Rifiniturat e shkallëve

52.2 Shkallë betoni veshur me granil

Dozimi për një m² me një trashësi prej 1 cm i dyshemesë me granil të derdhur është: 13 kgçimento të tipit 400, 0.002 m³ granil dhe ujë, duke përfshirë kallëpet, përforcimin dhe çdodetyrim tjetër për mbarimin e punës në mënyrë perfekte. Dozimi i granilit duhet para se të bëhet,të lejohet nga arkitekti/Supervizori.

52.3 Shkallë betoni veshur me mermer

Për veshjen e shkallëve të betonit me mermer duhet të parashikohen këto punë:

Në fillim duhet që shkallët e betonit të pastrohen mirë si dhe të rrafshohet vendi. Pastaj duhet që shkalla prej betoni të lyhet me qumësht çimentoje, i cili e lehtëson ngjitjen e pllakave të mermerit.Ngjitja e pllakave të mermerit bëhet ose duke përdorur llaç ose në rast se shkallët e betonit janë të rrafshta, atëherë mundet që këto të ngjiten edhe me kollë. Ngjitja e pllakave të mermerit nukndryshon nga ngjitja e pllakave në mur, pikë e cila është përshkruar gjerësisht më sipër.

53. RIFINITURAT E TAVANEVE

53.1 Tavan i suvatuar dhe i lyer me bojë

Të përgjithshme:

Te gjitha sipërfaqet që do të suvatohen do të lagen më parë me ujë. Aty ku është e nevojshme ujit do ti shtohen materiale te tjera, në menyrë që të garantohet realizimi i

suvatimit më së miri. Në çdo rast kontraktori është përgjegjës i vetëm për realizimin përfundimtar të punimevë të suvatimit.

Materialet e përdorura:

Llaç bastard marka-25 sipas pikës 5.1.1
Llaç bastard marka 1:2 sipas pikës 5.1.1.
Bojë hidromat ose gëlqere.

Përshkrimi i punës:

Sprucim i tavaneve, me llaç çimentoje të lëngët për përmiresimin e ngjitjes së suvasë dheriforcimin e sipërfaqes të muraturës duke përfshirë skelat e shërbimit dhe çdo detyrim tjetër për të bërë plotësisht sprucimin. Suvatim i realizuar nga një shtresë me trashësi 2 cm llaç bastard marka-25 me dozim per m², rërë e larë 0,005m³, llaç bastard (marka 1:2) 0,03m³, çimento (marka 400), 6,6 kg, uje I aplikuar në bazë të udhëzimevë të përgatitura në mure e tavane dhe e lëmuar me mistri e berdaf, duke përfshirë skelat e shërbimit, si dhe çdo detyrim tjetër për të bërë plotësisht suvatimin me cilësi të mirë. Lyerje dhe lemim i sipërfaqës së suvatuar të tavanit, bëhet mbas tharjes së llaçit, për tu lyer mevonë. Lyerje e sipërfaqes me hidromat ose me gëlqere, minimumi me dy shtresa. Ngjyra duhet të jetë bardhë dhe duhet aprovuar nga Supervizori.

54. TAVAN I VARUR ME PLLAKA GIPSI

Specifikimi i tavaneve:

Tavanet e varur zakonisht janë të ndarë me panele dhe perimetri është i barabartë ose me i madh në gjerësi sesa ½ e modulit të pllakës së plotë. Këto panele duhet të priten në madhësi të përshtatshme me skeletin përbërës së tavanit të varur. Drejtimi i instalimit duhet të jetë i treguar mbi planet e tavanit.

Konditat e montimit:

Kërkesa stabël për instalimin e tavanit të varur në objekt është vetëm nqs ndërtesa është plotësisht e thatë (nuk ka lagështi) kushtet e motit janë të mira, ndërtesa ka ndriçim të plotë, si dhe gjatë muajve të stinës së dimrit është siguruar tharje nga ngrrohtësia. Ajrosja e mirë duhet të bëhet për të reduktuar ngrohjen e tepërt, të krijuar gjatë ditës nga nxehtësia e solarit.

Kontrolli i ajrosjes duhet të përdoret për të shpërndarë lagështinë në ajër. Tharësi mekanik i ajrit është projektuar për të reduktuar përmbajtjen e lagështisë në ajër brenda ndërtesës. Djegia direkte e fosileve të lëndës djegëse të tilla si gas butani ose propan nuk është i rekomanduar sepse këto lëshojnë afërsisht 2.2 litër ujë për çdo 500 gram djegie të lëndës djegëse. Është me mirë të përdoret ngrohës për tharje elektriciteti ose indirekt ajër i ngrrohtë të përdoret tharësvetëm për të reduktuar përqindjen e RH të krijuar nga lagështia e emetuar nga struktura.

55. SISTEMIM I TROTUAREVE ME PLLAKA ÇIMENTOJE

Gërmim në një thellësi 15 cm nga niveli i tokës dhe gjerësi 87 cm; vendosja e bordurave të parafabrikyara me beton M 200 me dozaturën si në pikën 2.4 me dimensione 25x12 cm me gjatësi të ndryshme sipas skicave përkatëse dhe me bazament të futur 15 cm në tokë; 15 cm është shtresë zhavor lumi pa mbeturina; 6 cm shtresë betoni M 100 sipas pikës 2.1 me fugaturat në çdo 3 m të mbushura me zift dhe rërë niveluar dhe me pjerrësi sipas vizatimeve përkatëse e formuar me shtresa të vibruara mirë; pllakat e çimentos të vendosura me llaç gëlqere me dozaturën përkatëse për m²: 1.02 m³ llaç gëlqere (tipi 15) 4 kg çimento (tipi 400). ujë, ngjitës, pastrimi dhe plotësimi i gjithë kërkesave për një punë me cilësi të mirë.

- Riparim trotuari me pllaka betoni dhe granili

Kur flitet për riparimin e pllakave të betonit apo granili duhet ndarë dy lloje riparimi:

- Riparimi i një sipërfaqeje jo të rrafshët.
- Riparimi/ndërimi i një ose më shumë pllakave

Riparimi i trotuarëve me pllaka duhet të bëhet në këtë mënyrë:

Në rast se duhet të ndërrohen pllakat e dëmtuara, atëherë duhet ato të hiqen dhe të zhvendosen me pllaka të reja të njëjtit produkt me të njëjtit veçori. Pllaka e re duhet të goditet me fundin çekiçit me kujdes që të mos dëmtohet, derisa të hyjë në nivelin e duhur dhe pastaj fugat duhet të mbushen si më parë.

Në rast se është sipërfaqja jo e rrafshët, atëherë duhet të hiqen pllakat e betonit në atë masë sa është vëndi i dëmtuar. Në raste dëmtimi edhe të nën bazës në një sipërfaqe të madhe, baza ndër pllakat e betonit duhet mbushur dhe ngjeshur mirë, e pastaj të vendosen përsëri pllakat në mënyrën e lartpërmendur.

- Riparim trotuari me lluster çimento

Në fillim duhet të lokalizohen pjesët e dëmtuara të llustër çimentos. Pastaj duhet në ato pjesë ku ka dëmtime të selektohet një katërkëndësh dhe shtresa të pritët deri në një thellësi minimumi sa thellësia e shtresës ekzistuese e llustër çimentos. Ajo pjesë e selektuar/prerë duhet të hiqet me mjete mekanike me kujdes, që të mos dëmtohet pjesa e mirë dhe të pastrohet nga pluhuri, si dhe të lahet me ujë me presion.

Para se të shtrohet vendi me material tjetër duhet lyer me qumësht çimentoje, i cili i ndihmon ngjitjen e llustrës së çimentos me shtresën e betonit, që gjendet nën të.

Pasi të lyhet baza me solucionin e lartpërmendur, mund të vendoset shtresë e re prej llustër çimentoje.

- Bordura betoni për trotuarë

Trotuarët, rrugët si dhe pjesët e tjera të shtruara prej asfalti, pllakave të betonit ose prej ndonjë materiali tjetër duhet që të mbrohen në atë mënyrë, që anëve t'u vendoset nga një mbështetëse.

Bordura mbështetëse duhet të plotësojë kërkesat e lartpërmendura për të mbajtur sipërfaqen e shtruar prej forcave horizontale, të cilat shkaktohen nga lëvizja e forcave vertikale, prej makinave, njerëzve, etj.

Një funksion tjetër që u shtohet atyre, është që të drejtojnë ujrat e rrugës.

Bordurat mund të vendosen në të njëjtën lartësi me sipërfaqen e shtruar ose të jenë nga 10 cm deri në 30 cm më lartë nga rruga sipas nevojës.

56. RIFINITURA TË NDRYSHME

57.1 Mbrojtëset e këndeve të Mureve

Furnizimi dhe vendosja e mbrojtëseve të këndeve të mureve përshkruhet në specifikimet teknike të dhëna nga kontraktori. Ato përbëhen nga material alumini profil L të cilat janë sipas standarteve Europiane dhe janë profile të lyera përpara se të vendosen në objekt. Ngjyra e tyre do të jetë sipas kërkesës së investitorit (zakonisht përdoret ngjyra e bardhë e emaluar).

Mbrojtëset e këndeve të mureve kanë përmasa: gjatësi 150 cm x 2 cm x 2 cm dhe janë në formën e profilit L të zgjedhur. Trashësia e profilit është 2 mm.

Profili në të dy anët e tij mund të jetë me vrima me $d= 6-8$ mm, të cilat duhen për fiksimin sa më të mirë të mbrojtëses në mure. Në këtë rast mbrojtësja vendoset në mure para se të bëhet patinimi. Gjatë patinimit të dy anët e profilit të saj mbulohe.

Seksionet e profilit të aluminit do të jenë të lyera me anë të procesit të pjekjes *lacquering*.

Ngjitja ndërmjet mbrojtëses dhe murit do të bëhet duke përdorur materiale elastiko plastike të posaçëm për këto lloj profilesh alumini. Ngjitja bëhet me anë të një furçe të ashpër, pasi të jetë bërë mbyllja dhe suvatimi i çdo të çare të murit. Karakteristikat e ngjitësit kundër agjentëve atmosferike duhet të jenë të provuar dhe të çertifikuar nga testimi që prodhuesit kryejne për këto mbrojtëse.

57. MBROJTESE HORIZONTALE TE MUREVE (SHIRITAT)

Furnizimi dhe vendosja e mbrojtëseve horizontale të mureve në klasa e korridore, përshkruhet në specifikimet teknike të dhëna nga kontraktori. Ato përbehen nga material derrase të lyera përpara se të vendosen në objekt. Ngjyra e tyre do të jetë sipas kërkesës së investitorit.

Mbrojtëset e mureve kanë permasa $10 -15$ cm x 2 cm dhe gjatësia është sipas permasave të dhomave.

Fiksimi bëhet me profil në formë shiriti me trashësi 2 cm, me vrima me $d= 6-8$ mm të cilat duhen për fiksimin në mure. Profili i fiksohet në mur para se të bëhet patinimi. Gjatë patinimit të dy anët e profilit të saj mbulohe.

Mbrojtëset janë të siguruar me elemente që shërbejnë për vendosjen dhe ankorimin në strukturat e murit.

Lartësia e vendosjes së mbrojtësve duhet të jetë në funksion të lartësisë së karrigeve.

Ngjitja ndërmjet mbrojtëses dhe murit do të bëhet duke përdorur materiale vida dhe elastiko plastike për profilet PVC.

Për mbrojtjen e mureve mund të përdoren edhe mbrojtëse prej druri pishë të mbrojtura me një shtresë speciale (llak për materiale druri). Në këtë rast trashësia e profilit fiksohet të shiritave mbrojtës duhet të jetë $3-5$ mm. Bashkimi i shiritit prej druri bëhet me anë të thumbave të vegjël, vendi i të cilëve stukohet me pas. Në pjesën e bashkimit të tyre profili prej druri dhe PVC duhet të priten me kënd 45 grade.

Të gjitha punët e lidhura me instalimin dhe vendosjen e tyre në objekt duhet të bëhen sipas kërkesave teknike të supervisorit dhe të projektit. Një model i mbrojtëses së mureve do të jepet për shqyrtim të supervisorit për një aprovim para se të vendoset në objekt.

58. KORIMANOT METALIKE

Korimantët në ndërtime kanë funksione të ndryshme për të plotësuar. Ata duhet të ofrojnë mbrojtje dhe siguri gjatë të ecurit në shkallë. Po ashtu, korimantët luajnë një rol të veçantë në pamjen dhe bukurinë arkitektonike të një ndërtimi.

Duhet që korimantët të jenë të larta 100 cm. Në raste kur gjatësia e shkallëve është më e madhe se 12 m korimantët duhet të jenë 110 cm të larta. Masa prej $100/110$ cm varet edhe prej sipërfaqes të sheshpushimit.

Korimanot montohen në shkallë ose anash shkallëve, të fiksuara mirë që të garantohet stabiliteti dhe qëndrueshmëria e tyre.

Korimanot ose duhen mbuluar me elemente druri mund të sigurohen me ristela prej druri ose metali. Listelat ndërmjet tyre duhet të jenë më pak se 12 cm.

Në rastet kur shkallët janë më të gjëra se 100 cm, atëherë duhet që përveç korimaneve, vendosen në muret e anës tjetër të shkallëve, parmakë për të siguruar një ecje të sigurt. Parmakët nëpër shkallë nuk duhet të jenë më të ulëta se 75 cm dhe jo më të larta se 110 cm. Kur flitet për shkollë ata të vendosen në një lartësi prej 80 cm. Parmakët duhen larguar nga muret min. 4 cm.

Parmakët, preferohet të vendosen prej një materiali dhe forme të tillë, që prekja e tyre të jetë e lehtë dhe pa dëmtime. Preferohet që parmakët të prodhohen prej druri, sepse parmakët prej çeliku të lenë një përshtypje të ftohtë.

59. PUNIME DHE SISTEMI ELEKTRIKE

- Operatori ekonomik që merr pjesë në tender duhet të jetë i pajisur me licencën profesionale përkatëse në këtë fushë dhe duhet ta ketë të dokumentuar me dukumentat përkatëse të leshuar nga organet kompetente.
- Për çdo punim elektrik që do të kryhet do të vihet në dijeni shërbimi përkatës dhe do të kryhet në prezencë të elektrikistit të turnit.
- Zëvendësimi i automateve ,siguresave ,prizave,etj të demtuara do të kryhet me materiale të njejtave parametra teknik.
- Zëvendësimi i percjellesave dhe kabujve do të kryhet me parametrat ekzistues dhe pa devijuar nga projekti ekzistues.
- Zëvendësimi i llampave do të bëhet me të njejtat parametra me ato ekzistuese.

Materialet dhe aparatet që duhet të përdoren në ndërtimin e impiantit duhet të kenë të gjitha cilësitë e fortësisë, kohëzgjatjes, izolimit dhe të funksionimit të mirë; dhe duhet gjithashtu të jenë të tilla që t'i rezistojnë veprimeve mekanike, gërryese, termike dhe lagështirës për ato që duhet të jenë në kontakt me të gjatë punës. Gjithashtu, janë nën përgjegjësinë e sipërmarrësit montimet dhe çmontimet përkatëse të pjesëve të instalimit për realizimin e provave dhe të verifikimeve.

Të gjitha aparatet, kuadrot, centralet e inkasuar, çelësat, butonat, prizat etj., duhet të vendosen në vepër nëpërmjet kutive të instaluar me llaç çimentoje m - 1.2, sipas pikës 1 .5. duke u kujdesur veçanërisht që instalimi i kutive të mësipërme të bëhet rrafsh me murin në lidhje me sipërfaqet e suvatuara dhe të veshura, në mënyrë që të mos verifikohen dalje apo futje të tepërta të këtyre kutive.

Tubi fleksibël duhet të jetë i ndërfutur në kutitë që përmbajnë komandat ose prizat, që në asnjë mënyrë të mos dëmtojnë kavot që hyjnë në kuti.

Çelësat, butonat, prizat e spinave duhet të vendosen në lartësinë 1.25 m nga dyshemeja. Është absolutisht i ndaluar përdorimi i llaçit me allçi ose i lëndëve të tjera të ngjashme për vendosjen në vepër të kutive, mbylljen e kanaleve të hapura dhe të çdo punimi tjetër në muraturë të nevojshëm për impiantin.

60. INSTALIMET MEKANIKE, HIDRAULIKE DHE SANITARE

60.1 Tubat e sistemit të furnizimit me ujë të pastër

Për sistemin e furnizimit me ujë të ndërtesave mund të përdoren tuba plastike PPR(Polipropilen) që plotësojnë të gjitha kërkesat e cilësisë sipas standartit ISO 9001 dhe DIN 8078 (kërkesat për cilësinë dhe testimin e tubave) ose mund të përdoren tuba xingato që janë konform standarteve të mësipërme për cilësinë dhe testimin e tyre. Theksojmë se tubat prej PPR janë afro 15 herë më të lehtë se tubat e çelikut. Tubat për furnizimin me ujë duhet të sigurojnë rezistencë ndaj korrozionit, rezistencë të lartë ndaj agjentëve kimikë, peshë të lehtë, mundësi të thjeshta riparimi e transporti, ngjitje të thjeshtë dhe të shpejtë, jetëgjatësi mbi 30 vjet dhe rezistencë ndaj ujit të ngrohtë.

Vetitë e tubave PPR duhet të jenë si më poshtë:

- Densiteti i materialit PPR 0,9 g/cm³
- Pika e ngjitjes 146 gradë celsius
- Konduktiviteti termik në 20 gradë 0,23 Ë/m.K
- Koeficienti i zgjerimit termik linear 1,5 x 0,0001 K
- Moduli i elasticitetit në 20 gradë 670 N/mm²
- Sforcimi gjatë rrjedhjes në 20 gradë 22 N/mm²
- Sforcimi i thyerjes në 20 gradë 35 N/mm²

Diametrat e tubave do të jenë në funksion të sasisë llogaritëse të ujit të pijshëm dhe shpejtësisë së lëvizjes. Gjatë llogaritjeve, shpejtësia e lëvizjes duhet të merret në intervalet 0,8-1,4 m/sek. Gjatësia e tubave është 6-12 m, kurse diametri dhe spesori duhet të jenë sipas të dhënave në vizatimet teknike. Të dhënat mbi diametrin e jashtëm të tubit, presionin, emrin e prodhuesit, standartit që i referohen, viti i prodhimit, etj, duhet të jepen të stampuara në çdo tub. Tubat e furnizimit me ujë duhet të vendosen në të gjithë lartësinë e ndërtesës, në formën e kollonave, në ato nyje sanitare ku aparatet janë më të grupuara dhe mundësisht sa më afër atyre nyjeve që kërkojnë ujë të pijshëm. Ato instalohen brenda në mur. Në rast së gjatësia e shtrirjes së tyre është e madhe duhet të vendosen kompesatorë të tipit me brryl të thjeshtë ose tip omega. Tubat e furnizimit me ujë lidhen me pajisjet sanitare ose grup pajisjesh në çdo kat me anë të tubave të dërgimit. Lidhja e tubave të dërgimit me kollonat e shkarkimit duhet të bëhet metridegëshe ose brryla. Për të pakësuar numrin e kollonave duhet që pajisjet sanitare të grupohen dhe të vendosen njëri mbi tjetrin nga kati në kat të ndërtesës. Diametri i kollonave vertikale të furnizimit me ujë, merret i njëjtë për të gjithë lartësinë e ndërtesës, me diametër më të vogël setubi kryesor i furnizimit dhe në asnjë mënyrë më i vogël se tubi më i madh i dërgimit të ujit të pijshëm që furnizojnë pajisjet.

Linjat kryesore horizontale të furnizimit me ujë vendosen me pjerrësi në ngjitje në drejtim të lëvizjes së ujit jo më pak se 2 %. Largësia midis tubave të kanalizimit që dalin tërthor nga godina dhe të lidhjeve të furnizimit me ujë, duhet të jetë jo më pak se 1 m në plan horizontal dhe gjithmonë në kuotë më të lartë se kanalizimet e ujrave të zeza. Tubat PPR ngjiten me anë të metodës me elektrofuzion duke përdorur pajisjet përkatëse të saldimit me elektrofuzion. Kjo lloj ngjitje garanton një lidhje të sigurtë, homogjene dhe jetëgjatë. Proçesi i ngjitjes me elektrofuzion zgjat shumë pak minuta. Gjatë këtij proçesi, prerja e tubave, ngrohja e tyre dhe e rakorderive përkatëse PPR bëhet me pajisje të posaçme ngjitjeje.

Proçesi i ngjitjes me elektrofuzion bëhet si më poshtë:

- Bëhet gati pajisja e saldimit me elektrofuzion dhe veglat e duhura për diametra të përcaktuara të tubave
- Vihet në prizën e energjisë elektrike pajisja e saldimit dhe kontrollonhet llampa e ndezjes, si dhe llampa e punës
- Presim sa të kapet temperatura e saldimit prej 260 gradë celsius
- Shënohet thellësia e saldimit me anë të një lapsi konduktiv.
- Nëse tubat, rakorderitë apo pajisja janë të pista bëhet pastrimi i tyre.
- Fillohet proçesi i ngrohjes dhe saldimit të tubave. Koha e ngrohjes, e proçesit të saldimit dhe e ftohjes jepen në tabelat përkatëse të aparatit të saldimit.

-
- Vendoset fundi i tubit tek vrima e nxehur dhe rakorderia përkatëse në anën tjetër të pajisjes.

Fundet përkatëse të tubit dhe rakorderisë përkatëse, pasi lihen të ngrohen, siç është treguar në tabelë, bashkohen në gjendjen e nxehur që janë dhe lihen të ftohen për pak minuta (shih tabelën). Duhet të kihet parasysh që për diametra të ndryshëm ka kohë të ndryshme për ngrohjen, saldimin dhe ftohjen. Tubi është i gatshëm për t'u përdorur

Në rast se përdoren tubat e xingatos, lidhja e tyre bëhet me filetimit. Gjatë bashkimit, pjesa efiletuar duhet të mbështillet me fije lini dhe bojë kundra ndryshkut ose pastë për të mos patur rrjedhje (carje).

Të gjitha punët e lidhura me instalimin dhe vendosjen e tyre në objekt duhet të bëhen sipaskërkesave teknike të supervisorit dhe të projektit.

Model i tubit të furnizimit me ujë që do të përdoret së bashku me çertifikatën e cilësisë, çertifikatën e origjinës, çertifikatën e testimi dhe të garancisë së tubave do t'i jepet për shqyrtim supervisorit për një aprovim para se të vendoset në objekt.

60.2 Rakorderitë për tubat e ujit të pijshëm

Për sistemin e furnizimit me ujë të ndërtesave, në rastet kur do të përdoren tuba plastike PPR (Polipropilen Random), rakorderitë përkatëse duhet të jenë PPR të cilat plotësojnë kërkesat e cilësisë sipas standartit ISO 9001 dhe DIN 8078 (kërkesat për cilësinë dhe testimin) ndërsa në tubat xingato rakorderitë janë xingatoje.

Rakorderitë që përdoren në këto linja janë:

- Brrylat të thjeshtë me 45 gradë dhe 90 gradë
- Brryla me fileto metalike të tipit femër dhe mashkull;
- Tridegëshat të thjeshtë dhe me fileto;
- Katërdegësha (Kryqe)
- Bashkues të thjeshtë
- Bashkues me fileto metalike tip femër dhe tip mashkull;
- Reduksionet e ndryshme;
- Rakorderi tip hollandez;
- Mbështetëse;
- Kaluesa;
- Kompensator tip omega;
- Tapa.

Llojet e rakorderive që do të përdoren për çdo rast duhet të jepen nga projektuesi në Vizatimet teknike. Rakorderitë që do të përdoren për furnizimin me ujë duhet të sigurojnë rezistencë perfekte ndaj korrozionit, rezistencë të lartë ndaj agjentëve kimikë, peshë të lehtë, mundësi të thjeshta riparimie transporti, ngjitje të thjeshtë dhe të shpejtë, jetëgjatësi mbi 30 vjet dhe rezistencë ndaj ujit të ngrohtë.

Vetitë e rakorderive PPR duhet të jenë si më poshtë:

- Densiteti i materialit PPR 0,9 g/cm³
- Pika e ngjitjes 146 gradë celsius
- Konduktiviteti termik në 20 gradë 0,23 Ë/m.K
- Koeficienti i zgjerimit termik linear 1,5 x 0,0001 K
- Moduli i elasticitetit në 20 gradë 670 N/mm²
- Sforcimi gjatë rrjedhjes në 20 gradë 22 N/mm²
- Sforcimi i thyerjes në 20 gradë 35 N/mm²

Diametri dhe spesori duhet t'i përshtaten tubave përkatës dhe të jenë sipas të dhënave nëvizatimet teknike dhe kushteve teknike (spesori i rakorderive duhet të jetë i tillë që të

përballojë 1,5 herë të presionit të punës së tubave). Të dhënat mbi diametrin e jashtëm të rakorderive (briryla, tridegësh, bashkues, reduksione, etj), presionin, emrin e prodhuesit, standartit që i referohen, viti i prodhimit, etj duhet të jepen të stampuara në çdo copë.

Rakorderitë PPR ngjiten me anë të metodës me elektrofuzion duke përdorur pajisjet përkatëse

të saldimit me elektrofuzion. Kjo lloj ngjitje garanton një lidhje të sigurtë, homogjene dhe jetëgjatë. Proçesi i ngjitjes me elektrofuzion zgjat shumë pak minuta. Gjatë këtij proçesi, prerja e tubave, ngrohja e tyre dhe e rakorderive përkatëse PPR bëhet me pajisje të posaçme ngjitjeje.

Proçesi i ngjitjes me elektrofuzion bëhet si më poshtë:

- Bëhet gati pajisja e saldimit me elektrofuzion dhe veglat e duhura për diametrat e përcaktuara të tubave;
- Vihet në prizën e energjisë elektrike pajisja e saldimit dhe kontrollohet llampa e ndezjes si dhe llampa e punës
- Presim sa të kapet temperatura e saldimit prej 260 gradë celsius
- Shënohet thellësia e saldimit me anë të një lapsi konduktiv.
- Nëse tubat, rakorderitë apo pajisja janë të pista bëhet pastrimi i tyre.
- Fillohet proçesi i ngrohjes dhe saldimit të tubave dhe rakorderisë së duhur.

Koha e ngrohjes, e proçesit të saldimit dhe e ftohjes jepet në tabelat përkatëse të mëposhtme të aparatit të saldimit.

- Vendoset fundi i tubit tek vrima e nxehur dhe rakorderia përkatëse në anën tjetër të pajisjes. Fundet përkatëse të tubit dhe rakorderisë përkatëse, pasi lihen të ngrohen, siç është treguar në tabelë, bashkohen në gjendjen e nxehur që janë dhe lihen të ftohen për pak minuta.

Duhet të kihet parasysh që për diametra të ndryshëm ka kohë të ndryshme për ngrohjen, saldimit dhe ftohjen. Kur përdoren tubat e xingatos, lidhja e tyre me rakorderitë përkatëse bëhet me filetim. Rakorderitë në këtë rast janë të gjitha metalike me filetim. Gjatë bashkimit, pjesa e filetuar duhet të mbështillet me fije lini dhe bojë kundra ndryshkut ose pastë për të mos patur rrjedhje. Të gjitha punët e lidhura me instalimin dhe vendosjen e tyre në objekt duhet të bëhen sipas kërkesave teknike të supervisorit dhe të projektit.

Një model i rakorderisë së duhur që do të përdoret me tubat e furnizimit me ujë, së bashku me certifikatën e cilësisë, certifikatën e origjinës, certifikatën e testimin dhe të garancisë së tubave do t'i jepet për shqyrtim Supervisorit për një aprovim para se të vendoset në objekt.

60.3 Saraçineskat për ujin e pijshëm

Saraçineskat janë pajisje të veçanta që do të përdoren për kontrollin e rrjedhjes në tubacionet e ujit. Me anë të saraçineskave mund të ndryshohet madhësia e prurjes që i jepet pjesës tjetër të tubit ose ndërprerjen e plotë të rrjedhjes. Saraçineskat mund të jenë me material bronxi, gize ose PPR. Ato janë të tipit me sferë ose me porte, me bashkim, me filetim ose me fllanxha. Saraçineskat sipas mënyrës së bashkimit me tubat I ndajmë në lloje: me fllanxhë dhe me fileto. Saraçineskat përbëhen prej pjesëve të mëposhtme:

- Trupi cilindrik prej gize ose bronxi. Në këtë trup duhet të fiksohen fllanxhat përkatëse, të cilat shërbejnë për lidhjen e saraçineskës me tubacionin e rrjetit.
- Disku ose sfera i cili duhet të sigurojë mbylljen dhe hapjen e saraçineskës. Ato janë me material çeliku ose bronxi dhe duhet të jenë rezistente ndaj korrozionit, goditjeve mekanike, etj
- Volanti apo leva, e cila lidhet me boshtin e rrotullimit dhe realizon hapjen ose mbylljen e diskut nëpërmjet lëvizjes vertikale rrotulluese.

- Kapaku i i saraçineskës, i cili lidhet me anë të bullonave dhe dadove me trupin cilindrik të saraçineskës ose me filetimit.

Në vendin e bashkimit të saraçineskës me tubat duhet të vendosen guaino gome në tipet meflanaxha ose fije lini dhe bojë kundra ndryshkut ose pastë, për ato me fileto, për të mos patur rrjedhje të ujit.

Saraçineskat që përdoren në një linjë ujësjellësi duhet të përballojnë një presion 1,5 herë më tepër se presioni I punës. Ato duhet të përballojnë një presion minimal prej 10 atm. Saraçineskat duhet të sigurojnë rezistencë perfekte ndaj korrozionit, rezistencë ndaj agjentëve kimikë, peshë të lehtë, mundësi të thjeshtë riparimi dhe transporti, jetëgjatësi mbi 25 vjeçare dhe qëndrueshmëri ndaj goditjeve mekanike.

Në raste të veçanta me kërkesë të projektit ose të supervizorit përdoren edhe kundra valvolat që janë saraçineska të cilat lejojnë lëvizjen e ujit vetëm në një drejtim. Këto duhet të vendosen në tubin e thithjes së pompave apo në tubin e dërgimit të tyre. Gjithashtu ato mund të vendosen në hyrje të çdo ndërtese për të bërë bllokimin e ujit që futet.

Ato janë të tipit me porte, e cila me anë të një çerniere hapet vetëm në një drejtim. Në rast se uji

rrjedh në drejtim të kundërt me atë që kërkohet, bëhet mbyllja e saj me anë të çernierës.

Për sistemin e furnizimit me ujë të ndërtesave, në rastet kur do të përdoren tuba plastike PPR (Polipropilen Random), saraçineskat përkatëse mund të jenë PPR, të cilat plotësojnë kërkesat e

cilësisë sipas standartit ISO 9001 dhe DIN 8078 (kërkesat për cilësinë dhe testimin). Të gjitha punët e lidhura me instalimin dhe vendosjen e tyre në objekt duhet të bëhen sipas kërkesave teknike të supervizorit dhe të projektit.

Një model i saraçineskës që do të përdoret së bashku me çertifikatën e cilësisë, çertifikatën e origjinës, çertifikatën e testimin dhe të garancisë do t'i jepet për shqyrtim Supervizorit për një aprovim para se të vendoset në objekt.

60.4 Sistemi i ujit të ngrohtë

Sistemi i ujit të ngrohtë përbëhet nga prodhuesi i energjisë termike, tubat e shpërndarjes dhe pajisjet përkatëse të dhënies së energjisë termike.

Prodhuesi i energjisë termike në varësi të burimit të kësaj energjie mund të jetë kaldaja, paneli i energjisë diellore ose bolieri.

Për sistemin e furnizimit me ujë të ngrohtë të ndërtesave do të përdoren tuba PPR (Polipropilen) që plotësojnë të gjitha kërkesat e cilësisë sipas standartit ISO 9001 dhe DIN 8078 (kërkesat përcilësinë dhe testimin e tubave për presionin dhe rezistencën ndaj temperaturave të larta). Me kërkesë të supervizorit mund të përdoren tuba xingato që janë konform standartave të mësipërme për cilësinë dhe testimin e tyre për presionin dhe rezistencën ndaj temperaturave të larta. (Duhet të kihet parasysh së tubat prej PPR janë 15 herë më të lehtë së tubat e çelikut). Tubat për furnizimin me ujë të ngrohtë duhet të sigurojnë rezistencë termike ndaj temperaturave të larta, deri në 100 grade celsius, korrozionit, agjentëve kimike, peshë të lehtë, mundësi të thjeshta riparimi e transporti, ngjitje të thjeshtë dhe të shpejtë, jetëgjatësi dhe rezistencë ndaj ujit të ngrohtë.

Vetitë e tubave PPR që përdoren për sistemin e ujit të ngrohtë duhet të jenë si më poshtë:

- Densiteti i materialit PPR 0,9 g/cm³
- Pika e ngjitjes 146 gradë celsius
- Konduktiviteti termik në 20 gradë 0,23 Ë/m.K
- Koeficienti i zgjerimit termik linear 1,5 x 0,0001 K
- Moduli i elasticitetit në 20 gradë 670 N/mm²
- Sforcimi gjatë rrjedhjes në 20 gradë 22 N/mm²
- Sforcimi i thyerjes në 20 gradë 35 N/mm²

Diametrat e tubave do të jenë në funksion të sasisë llogaritëse të ujit të pijshëm dhe shpejtësisë së lëvizjes. Gjatë llogaritjeve, shpejtësia e lëvizjes duhet të merret 0,8-1,2 m/sek. Duke qenë se tubacionet e ujit të ngrohtë i nënshtrohen deformimeve lineare për shkak të nxehtësisë duhet të vendosen kompensatorë në formë U, të cilat janë me material gize, çelikuose PPR. Të gjitha punët e lidhura me instalimin dhe vendosjen e sistemit të ujit të ngrohtë në objekt duhet të bëhen në mënyrë perfekte dhe sipas kërkesave teknike të supervizorit dhe të projektit.

Përpara se tubat të futen në shfrytëzim duhet të bëhen provat hidraulike dhe termike. Provat termike bëhen në temperatura maksimale për të përcaktuar humbjet e nxehtësisë si dhe treguesit e tjerë teknike të përcaktuar në projekt.

Provat hidraulike bëhen për presion provë 25 % më të lartë së presioni i punës. Ato bëhen për të parë qëndrueshmërinë e rrjetit si dhe rrjedhjet e mundshme që mund të ndodhin në tubacionet.

Një model i tubacioneve të furnizimit me ujë të ngrohtë, rakordërive përkatëse, materialit termoizolues së bashku me çertifikatën e cilësisë, çertifikatën e origjinës, çertifikatën e testimi dhe të garancisë do ti jepet për shqyrtim Supervizorit për një aprovim para se të vendoset në objekt.

60.5 Tubat e shkarkimit

Për shkarkimet e ujrave do të përdoren tuba plastike PVC që plotësojnë të gjitha kërkesat e cilësisë sipas standartit ISO 4427 dhe prEN 12201. Këto tuba duhet të sigurojnë rezistencë perfekte ndaj korrozionit, rezistencë të lartë ndaj agjentëve kimike, peshë të lehtë, mundësi të thjeshta riparimi, transporti dhe lidhje, ngjytje të thjeshtë dhe të shpejtë. Përmasat e tubave do të jenë në funksion të sasisë llogaritëse të ujit të ndotur, shpejtësisë së lëvizjes dhe shkallës së mbushjes së tyre. Gjatë llogaritjeve, shpejtësia e lëvizjes duhet të merret 1-2 m/sek kurse shkalla e mbushjes duhet të jetë 0,5 - 0,8 e seksionit të tubit.

Gjatësia e tubave duhet të jetë 6-10 m kurse diametri dhe spesori duhet të jenë sipas të dhënave në vizatimet teknike. Të dhënat mbi diametrin e jashtëm të tubit, presionin, emrin e prodhuesit, standartit që i referohen, viti i prodhimit, etj duhet të jepen të stampuara në çdo tub.

Tubat e shkarkimit duhet të vendosen në të gjithë lartësinë e ndërtesës, në formën e kollonave, në ato nyje sanitare ku aparatet janë më të grupuara dhe mundësisht sa më afër atyre nyjeve që mbledhin me shumë ujëra të ndotura dhe ndotje më të mëdha. Tubat e shkarkimit lidhen me pajisjet sanitare ose grup pajisjesh në çdo kat me anë të tubave të dërgimit. Lidhja e tubave të dërgimit me kollonat e shkarkimit duhet të bëhet me tridegëshe të pjerrëta nën një kënd 45 ose 60 gradë. Nuk këshillohet lidhja e tubave në kënd 90 gradë. Tubat e dërgimit mund të shtrohen anës mureve, mbi ose nën soletë duke mbajtur parasysh kushtet e caktuara për montimin e rrjetit të brëndshëm të kanalizimeve. Tubat e dërgimit duhet të jenë tuba PVC me të njëjtat karakteristika teknike të dhëna më sipër. Gjatësia e këtyre tubave nuk duhet të jetë më tepër se 10 m. Diametri i tyre do të jetë në funksion të daljeve të pajisjeve sanitare që janë vendosur. Për të pakësuar numrin e kollonave duhet që pajisjet sanitare të grupohen dhe të vendosen njëri mbi tjetrin nga kati në kat të ndërtesës. Çdo kollonë vertikale e shkarkimit pajiset me pika kontrolli të cilat duhet të vendosen në çdo dy katë duke filluar nga pjesa e poshtme e kollonës.

Diametri i kollonave të shkarkimit merret i njëjtë për të gjithë lartësinë e ndërtesës dhe në asnjë

mënyrë më i vogël se tubi më i madh i dërgimit të ujrave të ndotura që lidhet me të. Nuk lejohet

përdorimi i tubave të shkarkimit me diametër më të vogël se 50 mm.

Të gjitha punët e lidhura me instalimin dhe vendosjen e tyre në objekt duhet të bëhen sipas kërkesave teknike të supervizorit dhe të projektit. Bashkimet e tubave të shkarkimit duhet të bëhen me mastik të përshtatshëm për tuba PVC i rekomanduar nga prodhuesi i tubave. Kur toka në dyshemenë e katit përdhe është e dobët, tubacionet e shkarkimit duhet të vendosen në kanal betoni ose tulle.

Provat hidraulike bëhen me presion provë 25% më të lartë se presioni i punës. Ato bëhen për të parë qëndrueshmërinë e rrjetit, si dhe rrjedhjet e mundshme që mund të ndodhin në tubacionet. Një model i tubit PVC që do të përdoret së bashku me çertifikatën e cilësisë, çertifikatën e origjinës, çertifikatën e testimi dhe të garancisë së tubave do ti jepet për shqyrtim Supervisorit për një aprovim para se të vendoset në objekt.

60.6 Rakorderitë për tubat e shkarkimit të ujrave

Për lidhjen e tubave të shkarkimit me njëri tjetrin si dhe me pajisjet sanitare apo grupet e tyre do

të përdoren rakorderitë përkatëse me material plastik PVC, që plotësojnë të gjitha kërkesat e cilësisë sipas standartit ISO 4427 dhe pr EN 12201.

Këto rakorderi (pjesë bashkuuese) duhet të sigurojnë rezistencë ndaj korrozionit, rezistencë të lartë ndaj agjentëve kimike, peshë të lehtë, mundësi të thjeshta riparimi, transporti dhe lidhje, ngjitje të thjeshtë dhe të shpejtë.

Përmasat (diametri) e tyre do të jenë në funksion të sasisë llogaritëse të ujit të ndotur, llojit të pajisjeve sanitare, shpejtësisë së lëvizjes së ujit dhe diametrave të tubave përkatës. Gjatëllogaritjeve, shpejtësia e lëvizjes së ujit duhet të merret 1-2 m/sek kurse shkalla e mbushjes dotë jetë 0,5-0,8 e seksionit të tubit. Diametri dhe spesori i tyre duhet të jenë sipas të dhënave në vizatimet teknike. Të dhënat mbi diametrin e jashtëm, gjatësitë, presionin, emrin e prodhuesit, standartit që i referohen, viti i prodhimit, etj duhet të jepen të stampuara në çdo rakorderi.

Rakorderitë e bashkimit të tubave duhet të montohen në të gjithë vendet ku bëhet bashkimi metubat e dërgimit të ujrave të ndotura. Lidhja e tubave të dërgimit me kollonat e shkarkimit, duhet të bëhet me tridegëshe të pjerrëta ose brryla të thjeshtë nën një kënd 45 ose 60 gradë.

Rakorderitë e bashkimit duhet të jenë tuba PVC me të njëjtat karakteristika teknike të dhëna më

sipër. Gjatësia e tyre duhet të jetë sipas kërkesave të projektit. Diametri i tyre do të jetë në funksion të daljeve të pajisjeve sanitare që janë vendosur.

Diametri i rakorderive duhet të jetë i njëjtë me diametrin e tubit të shkarkimit ku do të lidhet dhe në asnjë mënyrë më i vogël se tubi më i madh i dërgimit të ujrave të ndotura që lidhet me të. Në rastet e ndryshimit të diametrit të tubave të shkarkimit dhe të dërgimit, rakorderitë duhet t'i përshtaten secilit prej tyre. Të gjitha punët e lidhura me instalimin dhe vendosjen e tyre në objekt duhet të bëhen sipas kërkesave teknike të supervisorit dhe të projektit. Bashkimet e rakorderive me tubat e shkarkimit, bëhen me mastik të përshtatshëm për tuba PVC i rekomanduar nga prodhuesi i tubave.

Një model i rakorderive përkatëse PVC që do të përdoret, së bashku me çertifikatën e cilësisë, çertifikatën e origjinës, çertifikatën e testimi dhe të garancisë së tubave do ti jepet për shqyrtim

supervisorit për një aprovim para se të vendoset në objekt.

60.7 Piletat

Per shkarkimet e ujrave te dyshemeve do te perdoren piletat te cilat plotesojne te gjitha kerkesat

e cilesise sipas standartit ISO dhe prEN 12201. Piletat mund te jene me material plastik, inoksi

dhe bronxi. Piletat duhet te sigurojne percjellshmeri te larte te ujrave, rezistence ndaj korrozionit dhe agjenteve kimike, mundesi te thjeshta riparimi, transporti dhe bashkimi.

60.8 WC dhe kaseta e shkarkimit

Në ambientet e larjes apo dhomat e tualetit parashikohet edhe vendosja e ËC-ve. Ato janë me material porcelani me të dhënat e standarteve teknike ndërkombëtare dhe duhet të përcaktohen në projekt nga projektuesi. Ato mund të jenë të tipit oriental ose alla frënga.

Rekomandohen të tipit oriental ËC, ku vendoset direkt ne dysheme dhe montohet llaç çimento sipas udhëzimeve të dhëna nga supervizori.

ËC tip alla frënga fiksohen në dysheme ose në mur me fasheta tunxhi, vida dhe tapa me fileto pa ndërprerëvshjen me pllaka të murit. Para fiksimit të tyre duhet të bëhet bashkimi me tubat e shkarkimit tëujrave. ËC mund të jetë me dalje nga poshtë trupit të saj ose me dalje anësore në pjesën epasme të ËC. Në ËC me dalje anësore tubi i daljes duhet të jetë në lartësinë 19 cm ngadyshemeja.

Në pjesën më të ulët të sipërfaqes së gropës mbledhëse është një vrimë me diametër minimal 90 mm. Pjesa e sipërme e ËC-së është në formë vezake ose rrethore në varësi të kërkesës së projektit, llojit dhe modelit te tyre. ËC tip alla frënga janë me lartësi 38-40 cm dhe vendosen sipas kërkeses së projektit dhe Supervizorit. Distanca horizontale e vendosjes së tyre nga pajisjet e tjera hidrosanitare (Lavaman,bide, etj) duhet të jetë të paktën 30 cm.ËC-ja duhet të sigurojë percjellshmëri të lartë të ujrave, rezistence ndaj goditjeve mekanike,mbrojtje izoluese ndaj ujrave, rezistencë ndaj korrozionit dhe agjentëve kimike, lehtësi gjatë punës në to dhe mundësi të thjeshta riparimi.ËC-ja lidhet me tubat e shkarkimit të ujrave me anë të tubit në formë sifoni. Tubi i lidhjes së ËC me tubat e shkarkimit duhet të jetë PVC me të njëjtat karakteristika teknike të tubave të shkarkimit të ujrave. Diametri i tyre do të jetë në funksion të daljeve të ËC (zakonisht ato janë100-110 mm).

ËC-ja lidhet me sistemin e furnizimit me uje me anë të kasetës së shkarkimit e cila mund të instalohet direkt mbi ËC ose në mur e ndarë nga ËC-ja. Kjo varet nga lloji i këtyre pajisjeve.Kaseta e shkarkimit vendoset në lartësinë rreth 1,5 m lart nga dyshemeja (rasti kur është e ndarë). Ajo mund të jetë porcelani, metalike ose plastike. Lloji i materialit të saj duhet të përcaktohet në projekt. Tubi i shkarkimit fiksohet në mur me fasheta të forta xingato, me vida dhe tapa me fileto në çdo 50 cm.Te gjitha punet e lidhura me instalimin dhe vendosjen e ËC duhet të bëhen sipas kërkesaveteknike të supervizorit dhe të projektit. Bashkimi i ËC-ve me tubat e shkarkimit duhet të bëhet me mastik të përshtatshëm për tuba PVC, i rekomanduar nga prodhuesi i tubave.

Një model i ËC që do të përdoret së bashku me çertifikaten e cilësisë, çertifikatën e origjinës,çertifikaten e testimi dhe të garancisë do t'i jepet për shqyrtim Supervizorit për një aprovim parase të vendoset në objekt. Të dhënat teknike të ËC duke përfshirë edhe modelin e tij, emrin eprodhuesit, standartit që i referohen, viti i prodhimit, etj duhet të jepen në katalogun përkatës qëshoqëron mallin.

60.9 Lavamanet

Në ambientet e larjes apo dhomat e tualetit, gjithmonë duhet të parashikohen pajisjet hidrosanitare përkatëse (lavamanet) të cilat shërbejnë si vende për larjen e duarve dhe fytyrës së fëmijëve. Lavamanet mund të jenë metalike, porcelani, muri tulle i suvatar e veshur me pllaka ose të montuar në vepër. Lloji i materialit përbërës të tyre duhet të përcaktohet në projekt nga projektuesi.Lavamanët duhet të sigurojnë percjellshmëri të lartë të ujrave, rezistencë ndaj goditjeve mekanike, mbrojtje izoluese ndaj ujrave, eliminim të zhurmave gjatë punës, rezistencë ndaj korrozionit dhe agjentëve kimike, lehtësi gjatë punës në to dhe mundësi të thjeshta riparimi.Lavamanet e porcelanit dhe mbështetësja e tyre fiksohen në mur me fasheta tunxhi, vida dhe tapa me fileto pa ndërprerë veshjen me pllaka të murit. Pas fiksimit të saj në mur duhet të bëhet vendosja e rubinetave me tunxh të kromuar mbi lavaman dhe bashkimi i lavamanit me tubat e kanalizimit të sifonit dhe tubat e shkarkimit të ujrave. Njëkohësisht lavamani duhet të pajiset edhe me piletën e tij metalike. Pileta duhet të vendoset në pjesën më të ulët të sipërfaqes së gropës mbledhëse ku është hapur një vrimë me përmasat e piletës. Lavamani ka një gropë mbledhëse me përmasa 40/60 x 36-45 cm në varësi të llojit dhe modelit të zgjedhur. Përmasat e lavamanit janë në varësi të llojit dhe modelit të tyre. Lavamanet vendosen në lartësi 75- 85 cm sipas kërkesës së projektit dhe Supervizorit. Distanca horizontale e vendosjes së tyre ngapajisjet e tjera hidrosanitare (bide,ËC, etj) duhet të jetë të paktën 30 cm.

Lavamanet lidhen me tubat e shkarkimit të ujrave me anë të piletës, tubit në formë sifoni prej materiali PVC-je. Lidhja e mësipërme mund te bëhet me tridegëshe të pjerrëta nën një

kënd 45 ose 60 gradë. Tubi i lidhjes duhet të jetë PVC me të njëjtat karakteristika teknike të tubave të shkarkimit të ujrave. Gjatësia e këtyre tubave është 20 - 40 cm. Diametri i tyre do të jetë në funksion të daljeve të piletes ku janë vendosur. Lavamanet lidhen me sistemin e furnizimit me uje me anë të dy tubave fleksibel me gjatësi 30 -50 cm dhe diameter 1/2 ", të cilët bëjnë lidhjen e rubinetit me tubat e furnizimit me ujë të ngrohtëdhe ujit të zakonshëm. Në vendin e lidhjes së rubinetit me lavamanin duhet të vendosen gominatë përshtatshme, për të mos bërë lejimin e rrjedhjes së ujrave.

Të gjitha punët ë lidhura me instalimin dhe vendosjen e tyre ne objekt bëhen sipas kërkesave teknike inxhinierëve. Bashkimet e lavamanit me tubat e shkarkimit duhet të bëhen me tubat përkatës dhe me mastik të përshtatshëm për tuba PVC i rekomanduar ngaprodhuesi i tubave.

Shtojca 6

(Shtojcë për t'u plotësuar nga Autoriteti/Enti Kontraktor)

(Kjo Shtojcë në rastin e Marrëveshjes Kuadër do të plotësohet nga autoriteti/enti kontraktor vetëm gjatë rihapjes së procesit të mini-konkursit)

FORMULARI I SHËRBIMEVE DHE GRAFIKUT TË EKZEKUTIMIT

Shërbimi që kërkohet:

Nr	Emërtimi (Zerat e punes)	Njësia	Sasia
	A - PUNIME NDËRTIMI		
1	Mur me tulle te lehtësuar dopio deri 3m me llac perzier M25	m ³	10
2	Mur me tulle me gjashte vrima, t=12cm, h~3m, llac perzier M15	m ³	10
3	Hidroizolim me emulsion bitumi dhe nje shtrese katrama	m ²	25
4	Hidroizolim me emulsion bitumi dhe dy shtresa katrama	m ²	50
5	Hidroizolim me nje shtrese mapej	m ²	25
6	Hidroizolim me dy shtresa mapej	m ²	25
7	Kasete shkarkimi me llamarine xingat	Copë	50
8	Ulluk shkarkimi vertikal me PVC fi= 120mm	ml	50
9	Ulluk shkarkimi horizontal me PVC 33cm	ml	50
10	Trotuar me pllaka granili me boje pa bordure betoni	m ²	20
11	Bordura trotuari 20x35 cm te parapergatitura	ml	50
12	Nënshtresë zhavori	m ³	50
13	Shtresë rëre	m ³	50
14	Shtresë betoni C 7/10	m ³	50
15	Shtresë rëre në territorin e ndërtesave	m ³	50
16	Shtrese me pllaka porcelanat importi	m ²	50
17	Suva brenda mure tulle h~4m me krah, llac perzier M25	m ²	100
18	Suvatim me grafiato h > 4 m	m ²	80
19	Plintuse pllake grez	ml	80
20	Veshje me pllaka majolike	m ²	100
21	Shtrese pllaka mermeri t=30 mm	m ²	80
22	Patinim muri allci (stuko)	m ²	100
23	Patinim tavani allci (stuko)	m ²	80
24	Suva e zakonshme fasade mur tulle h~8m	m ²	100
25	Suva e zakonshme fasade mur tulle h mbi 8m	m ²	50
26	Ndetim muri me knauf t=10cm me dy shtresa	m ²	50
27	Tavan kartonxhes	m ²	80
28	Tavan I varur me pllaka gipsi 60x60 cm	m ²	150
29	Veshje muri me kartonxhes cimentato	m ²	80
30	Sherbitisje e bojatisje me gelqere	m ²	50
31	Boje vaji siperfaqe druri	m ²	50
32	Boje vaji siperfaqe metalik	m ²	50
33	Boje hidroplastike importi cilesi e I-re	m ²	800
34	Prishje mure tulle pa pastrim	m ³	10
35	Prishje shtresa betoni	m ³	20
36	Lluster cemento 2 cm 1:2	m ²	80
37	Prishje Suvatimi në masën 50%	m ²	30
38	Prishje Suvatimi në masën 100%	m ²	30

39	Veshje muri me knauf me nje shtrese	m ²	80
40	Mbulim çatie me panel sanduiç	m ²	100
41	Suvatim Shpatulla	m ²	80
42	Suvatim Tavani h~4m	m ²	80
43	Pastrim ulluqe shkarkimi h>8m	ml	500
44	Pastrim tarrace	m ²	500
45	Riparim catie llamarine	m ²	100
46	Shtrim me rezine	m ²	100
47	Veshje me pllaka graniti t=2 cm	m ²	80
48	Veshja e fasades me mermer	m ²	25
49	Riparim catie me tjegulla vendi	m ²	50
50	Korimano metalike	ml	15
51	Shtrese me linoleum antibakterial (mur ose dysheme)	m ²	35
52	Veshje muri me gips kundra zjarrit	m ²	10
53	Veshje muri me membrane akustike e termike	m ²	10
54	Veshje fasade me alukobonde	m ²	35
55	Profil mbrojtës për muret MDF	ml	15
	B - PUNIME HIDRAULIKE		
56	F.V Saracineske bronxi fi 1/2" = 15 mm	Copë	20
57	F.V Saracineske bronxi fi 1 1/2" = 40 mm	Copë	5
58	F.V WC allafranga importi	Copë	8
59	F.V bide importi porcelani	Copë	5
60	F.V Vaske dushi importi	Copë	1
61	F.V bolier 100 liter importi	Copë	2
62	F.V hidrante fi=100mm	Copë	2
63	F.V pilete dyshemeje fi=50mm	Copë	5
64	F.V Saracineske PPR 1/2"	Copë	10
65	F.V Saracineske PPR 3/4"	Copë	10
66	F.V Rezervuar zingato 5000 litra	Copë	1
67	F.V Rezervuar zingato 2000 litra	Copë	1
68	F.V Rezervuar zingato 500 litra	Copë	2
69	F.V bolier 80 liter, uje te ngrohete	Copë	5
70	F.V bolier 12 liter, uje te ngrohete sanitar	Copë	15
71	F.V tuba e rakorderi PVC	kg	10
72	Tub kanalizimi pvc fi=110mm	ml	10
73	Tub kanalizimi pvc fi=200mm	ml	10
74	F.v Tuba e rakorderi ujesjellesi PE d = 25 mm, t = 2.0 mm, PN 10	ml	10
75	F.v Tuba e rakorderi ujesjellesi PPR d = 20-25 mm PN 25	ml	10
76	F.v Tuba e rakorderi ujesjellesi PPR d = 20-32 mm PN 16	ml	10
77	F.v Tuba e rakorderi ujesjellesi PPR d = 40 mm PN 16	ml	10
78	F.v WC porcelani importi per PAK	Copë	2
79	F.v Lavaman porcelani importi per PAK	Copë	2
80	F.v lavaman porcelani I vogel	Copë	5
81	F.v lavaman porcelani I madh	Copë	10
82	F.v kasete wc plastike	Copë	50
83	F.v kasete wc porcelani	Copë	50
84	F.v tub fleksibel 50 cm	Copë	100
85	F.v tub shkarkimi fizarmonike	Copë	100
86	F.v galexhant kasete wc	Copë	80
87	F.v galexhant depozite	Copë	2
88	F.v grup dushi	Copë	5
89	F.v grup lavamani	Copë	50
90	F.v grup lavamani tip gjel	Copë	20

91	Fv Rubinet lavamani me shtypje	Copë	10
92	F.v koke grup dushi e lavamani	Copë	10
93	F.v rubinete 1/2"	Copë	30
94	F.v rubinete 3/4"	Copë	2
95	F.v valvol moskthimi 1/2"	Copë	10
96	Fv Pilete lavamani	Copë	30
97	Fv Kundra valvol dushi	Copë	10
98	F.v pompe uji q=10 l/s, 7,5 Kw	Copë	1
	C - PUNIME ELEKTRIKE		
99	F.v percjelles PV-500 fi 1.5 mm2	ml	50
100	F.v percjelles PV-500 fi 2.5 mm2	ml	50
101	F.v percjelles PPV, fi 2 x 1.5 mm2	ml	50
102	F.v Celesa e priza 10 A	Copë	20
103	F.v Celesa e priza 10 A me nulifikim	Copë	20
104	F.v portollampa normale 10 A	Copë	20
105	F.v Siguresa ~ 25 A	Copë	10
106	F.v priza bivalente 220V 10 A 2P-T Gevis ose ekuivalent	Copë	25
107	F.v priza shuko "Gevis" universal ose ekuivalent	Copë	80
108	F.v priza shuko jashte murit 2P+T IP=54 "Gevis" (ose ekuivalent)	Copë	20
109	F.v priza shuko brenda murit 2 fazore 25 A "Gevis" (ose ekuivalent)	Copë	20
110	F.v Celes 1 polar 220 V 10 A "Gevis" (ose ekuivalent)	Copë	20
111	F.v Celes 2 polar 220 V 10 A "Gevis" (ose ekuivalent)	Copë	20
112	F.v Automat termo/el.manj. Diferencial 2P 220V, 32A dI = 0.03A	Copë	10
113	F.v Automat termo/el.manj. Diferencial 2P 220V, 16A dI = 0.03A	Copë	10
114	F.v Automat termo/el.manj. Diferencial 2P 220V, 16A	Copë	10
115	F.v Automat termo/el.manj. Diferencial 2P 220, 32A	Copë	10
116	F.v Automat termo/el.manj. Diferencial 2P 220V, 40 A	Copë	10
117	F.v Automat termo/el.manj. Diferencial 2P 220, 63A	Copë	10
118	F.v Çeles automat termo-elektro magnetik 2P 20A 220V	Copë	5
119	F.v Automat termo-elektro magnetik 4P 380V 40A	Copë	5
120	F.v Ndricues fluoreshent 2x36w, IP40	Copë	5
121	F.v Ndricues projektor me llampe SAP-T 250w	Copë	5
122	F.v Ndricues tip plafoniere, me llampe fluoreshente 40w	Copë	10
123	F.v Ndricues tavanor fluoreshente 1x40w	Copë	10
124	F.v Ndricues tavanor fluoreshente 1x18w	Copë	10
125	F.v Ndricues plafonier brace 1x40w	Copë	10
126	F.v Ndricues tip spot me llampa fluoreshente, 2x18w	Copë	15
127	F.v Ndricues plafonier muror 1x60w	Copë	10
128	F.vNdricues fluoreshent 4x18w, IP40	Copë	50
129	F.vNdricues fluoreshent 2x40w, IP40	Copë	5
130	F.vNdricues plafonier led D-20/20w IP-65	Copë	50
131	F.vNdricues incaso led 60x60/40w	Copë	80
132	F.v Ndricues Spote Led IP44 dim 18 cm	Copë	50
133	F.v Ndricues mural	Copë	50
134	F.v Ndricues evakuimi me llampe 1x11w, IP40	Copë	10
135	F.v Ndricues rrethor LED plafonier, 25W, IP20	Copë	10
136	F.v Ndricues incaso 4x18 W IP20, komplet me llampa T8 dhe drosel elektronik	Copë	50
137	F.v Sensor IR me shfaqje, te montuar ne tavan te varur, 230V AC 1000W	Copë	30
138	F.v Ndricues plafonier led D-20/14w	Copë	60
139	Llampë LED, 15W, E27, 3000K, 25000 orë pune	Copë	50
140	Prize zgjatuese 4, 5, 6 vendeshe	Copë	25

141	Llambë LED, 60 W,4800 lm, 6400 K, T160, 30000 ore pune	Copë	10
142	Transformator elektronik 250W 230/12V	Copë	25
143	Transformator për llamba LED, 60W	Copë	25
144	Transformator, 12V, 2.5A/ 30W	Copë	25
145	Transformator, 12V, 33.33A/ 400W	Copë	25
146	Shirit ndriçimi LED, 14.4W-60LED-5050-3000K12V DC IP20	ml	25
147	Kanaline plastike 60x40mm	ml	20
148	Kanaline plastike 15x10mm	ml	20
149	Kanaline me ngjitje 40x25mm	ml	20
150	F.V celsa e priza ndricimi te zakonshme brenda murit	Copë	5
151	F.V celsa e priza ndricimi 2 polare brenda murit	Copë	5
152	F.V portollampa te zakonshme	Copë	15
153	F.V automat elektro magnetik 1 fazore 16 A	Copë	15
154	F.V automat elektro magnetik 1 fazore 25 A	Copë	15
155	F.V automat elektro magnetik 1 fazore 32 A	Copë	15
156	F.V automat elektro magnetik 3 fazore 25 A	Copë	15
157	F.V automat elektro magnetik 3 fazore 32 A	Copë	15
158	F.V automat elektro magnetik 3 fazore 63 A	Copë	15
159	F.V automat elektro magnetik 3 fazore 125 A	Copë	15
160	Automat termo-elektro magnetik,4P;380V;100A	Copë	2
161	F.V Portollampe porcelani me 3 vrime	Copë	10
162	F.V llampe Ndricesi Luminishent 15 W me 13000 ore pune	Copë	50
163	F.V llampe Ndricesi Luminishent 18 W me 13000 ore pune	Copë	300
164	F.V llampe Ndricesi Luminishent 18 W te gjate me 13000 ore pune	Copë	25
165	F.V llampe Ndricesi Luminishent 18 W te gjate dhe te holle me 13000 ore pune	Copë	20
166	F.V llampe Ndricesi Luminishent 36 W me 13000 ore pune	Copë	20
167	F.V llampe Ndricesi Luminishent 36 W te gjate me 13000 ore pune	Copë	80
168	F.V llampe Ndricesi Luminishent 36 W te gjate dhe te holle me 13000 ore pune	Copë	50
169	F.V Starte ndricuesish Luminishent 15 W	Copë	20
170	F.V Starte ndricuesish Luminishent 18 W	Copë	100
171	F.V Starte ndricuesish Luminishent 36 W	Copë	80
172	F.V Drozel ndricuesish Luminishent 15 W	Copë	20
173	F.V Drozel ndricuesish Luminishent 18 W	Copë	100
174	F.V Drozel ndricuesish Luminishent 36 W	Copë	80
175	F.v Llampe prozhektori halogjene 500 w me 13000 ore pune	Copë	15
176	F.v Llampe prozhektori halogjene 1000 w me 13000 ore pune	Copë	15
177	F.v Llampe Prozhektori LED 75 w me 13000 ore pune	Copë	10
178	F.V rezistence Buljeri	Copë	20
179	F.V Reostat Buljeri	Copë	20
180	F.V Salvavite 1 fazore 20 A	Copë	10
181	F.V Salvavite 1 fazore 25 A	Copë	10
182	F.V Salvavite 1 fazore 32 A	Copë	10
183	F.V Salvavite 1 fazore 63 A	Copë	10
184	F.V Salvavite 3 fazore 20 A	Copë	10
185	F.V Salvavite 3 fazore 25 A	Copë	10
186	F.V Salvavite 3 fazore 32 A	Copë	10
187	F.V Salvavite 3 fazore 63 A	Copë	10
188	F.v Spine me Tokezim	Copë	50
189	F.v Suporte Gewis (ose ekuivalent)	Copë	80
190	F.v Kapake Gewis (ose ekuivalent)	Copë	80
191	F.v Percjelles Elektrik 3 x 2.5 mm ²	ml	80

192	F.v ndricues Prozhektor 500 w me Llampe halogjene	Copë	8
193	F.v ndricues Prozhektor 1000 w me Llampe halogjene	Copë	8
194	F.v Role Korposkulare 25 A	Copë	15
195	Riparim I sistemit te tokezimit dhe mbrojtjes atmosferike me te gjithë aksesoret e nevojshem	m2	15
D - PUNIME KANALIZIME TË UJËRAVE TË ZEZA			
196	Pastrim pusete	m ³	60
197	Thithje e pastrim puseta, gropa septike me autobot	Rrugë	40
198	Zhbllokim kanale te ujerave te zeza	ml	50
199	Pastrim, zhbllokim WC + kollona shkarkimi	Copë	50
200	Pastrim, zhbllokim lavamane + sifona	Copë	50
201	Transport materiale ndertimi, dheu me auto deri 5.0 km	m ³	50
202	F.v Kapake pusete betoni	m ³	15
E - PUNIME MARANGOZI			
203	Riparim dyer dritare druri	Copë	30
204	Riparim dyer dritare duralumini	Copë	30
205	Riparim dyer dritare plastike	Copë	15
206	Riparim dyer metalike	Copë	25
207	Riparim dyer te blinduara importi	Copë	5
208	F V Dritare d/alumini dyfish xham.	m ²	10
209	F V Dyer d/alumini dopio xham.	m ²	10
210	FV Dyer d/alumini tek xham	m ²	10
211	F V dritare d/alumini plastike me dopio xham	m ²	5
212	F V dyer d/alumini plastike me dopio xham	m ²	5
213	F V dyer te brendeshme druri importi cilesi e I-re.	m ²	3
214	F.v xham i thjeshte	m ²	15
215	F.v xham akulli	m ²	15
216	F.v xham kunder temperatures	m ²	5
217	F.v dopio xham	m ²	10
218	F.v dopio xham akulli	m ²	10
219	F.v dopio xham akulli me rrjete	m ²	5
220	Riparim rafte, tavolina, karrige	Copë	50
221	F.v brave dere druri	Copë	35
222	F.v brave dere duralumini	Copë	35
223	F.v brave dere plastike	Copë	35
224	F.v brave elektrike	Copë	35
225	F.v fisheke brave per dyer druri	Copë	30
226	F.v fisheke brave per dyer duralumini	Copë	30
227	F.v fisheke brave per dyer plastike	Copë	30
228	F.v doreza brave per dyer druri	Copë	40
229	F.v doreza brave per dyer duralumini	Copë	40
230	F.v doreza brave per dyer plastike	Copë	40
231	F.v doreza brave per dyer metalike	Copë	40
232	F.v doreza te rrumbullaketa	Copë	10
233	F.v mentesha per dyer druri	Çifti	20
234	F.v mentesha per dyer durualumini	Çifti	20
235	F.v mentesha per dyer plastike	Çifti	20
236	F.v mentesha me dy hapje per dyer druri (tip kauboy)	Çifti	10
237	F.v mentesha me dy hapje per dyer duralumini (tip kauboy)	Çifti	10
238	F.v mentesha me dy hapje per dyer plastike (tip kauboy)	Çifti	10
239	F.v shula vertikal per dyer druri	Copë	10
240	F.v shula vertikal per dyer duralumini	Copë	10
241	F.v shula vertikal per dyer plastike	Copë	5

242	F.v shula horizontal per dyer druri	Copë	6
243	F.v shula horizontal per dyer duralumini	Copë	10
244	F.v shula horizontal per dyer plastike	Copë	6
245	Riparim grila dritaresh	m ²	20
246	F.v grila duralumini	m ²	10
247	F.v grile rollon 100% poliest	m ²	25
248	F.v rrjete kunder insekteve	m ²	50
249	Punime Saldimi	kg	10
250	Fv kendore alumini per dyer	ml	30
251	Transport materiale te ndryshme ne spital	kg	300

Afatet e ekzekutimit: Do te jete nga momenti i nënshkrimit te kontratës/kontratave, sipas kërkesës se Autoritetit Kontraktor, brenda afatit 24 (njëzet e katër) muaj të marrëveshjes Kuadër.

Shtojca 7

(Shtojcë për t'u plotësuar nga Autoriteti/Enti Kontraktor)

FORMULARI I TERMAVE TË REFERENCËS

Objekti dhe qëllimi i shërbimeve: **Mirëmbajtja e objekteve ndërtimore në SUT. – Marrëveshje Kuadër - me një operator ekonomik ku të gjitha kushtet janë të përcaktuara - me afat 24 muaj.**

Detyrat: Realizim i shërbimit të mirëmbajtjes.

Shpërndarja: Sasia dhe shpërndarja e shërbimeve (punimeve) do jetë sipas nevojave të SUT, të pasqyruara në situacione mujore të firmosura nga palët kontraktuese.

Vendi i kryerjes së shërbimeve: **Spitali Universitar i Traumës**

Afatet e ekzekutimit: 24 muaj nga data e lidhjes së kontratës.

.

Shtojca 8

[Shtojcë për t'u plotësuar nga Autoriteti/Enti Kontraktor]

FORMULAR I I KRITEREVE TË PËRZGJEDHJES/KUALIFIKIMIT

1. KRITERET E PËRGJITHSHME TË PËRZGJEDHJES/ KUALIFIKIMIT

Ofertuesi deklaron se:

- a) është i regjistruar në regjistrin tregtar sipas legjislacionit të vendit ku ushtron aktivitetin, ose sipas legjislacionit të posaçëm në rastin e një organizate jofitimprurëse, ka në fushën e veprimtarisë objektin e prokurimit, dhe ka statusin aktiv;
- b) nuk është në proces falimentimi (status aktiv);
- c) nuk është dënuar për ndonjë vepër penale, në përputhje me nenin 76/1 të LPP-së;
- ç) personi (personat) që veprojnë si anëtar i organit administrativ, drejtori ose mbikëqyrësi, aksioneri ose ortak, ose që ka fuqi përfaqësuese, vendimmarrëse ose kontrolluese brenda Operatorit Ekonomik, nuk është i dënuar ose nuk ka qenë i dënuar nga një vendim i gjykatës i formës së prerë për çdo vepër penale, të përcaktuar në nenin 76/1 të LPP-së;
- d) nuk është dënuar me vendim gjyqësor të formës së prerë në lidhje me veprimtarinë profesionale;
- dh) nuk ka pagesa të pashlyera të taksave dhe kontributeve të sigurimeve shoqërore, ose ndodhet në një prej kushteve të parashikuara në nenin 76/2 të LPP-së;
- e) ka paguar energjinë elektrike dhe plotëson kërkesat që burojnë nga legjislacioni në fuqi. Ky informacion kërkohet për Operatorët Ekonomikë, të cilët operojnë në territorin e Republikës së Shqipërisë.
- f) nuk është në kushtet e konfliktit të interesit, sipas legjislacionit në fuqi;
- g) ushtron veprimtarinë në përputhje me legjislacionin përkatës mjedisor, social dhe të punës;
- gj) ka paraqitur një Ofertë të pavarur, sipas kërkesave të legjislacionit në fuqi;
- h) kryen aktivitetin në përputhje me kërkesat e legjislacionit në fuqi.
- i) nuk ka në cilësinë e anëtarit të organit të administrimit, drejtues ose mbikëqyrës i atij, aksionar ose ortak, ose me kompetenca përfaqësuese, vendimmarrjeje ose kontrolluese brenda tij persona të cilët janë/kanë qenë në këtë cilësi në një operator ekonomik të përjashtuar nga e drejta për të përfituar fonde publike, me vendim të Agjencisë së Prokurimit Publik, gjatë kohës që ky vendim është në fuqi.

Nëse gjuha e përdorur në procedurë është gjuha shqipe, atëherë dokumentet e gjuhës së huaj duhet të shoqërohen nga një përkthim i noterizuar në shqip.

Këto kritere duhet të përmbushen me paraqitjen e Formularit Përmbledhës të Vetëdeklarimit të operatorit ekonomik në ditën e hapjes së Ofertës, sipas Shtojcës 9.

Në rast bashkimi të operatorëve ekonomikë, secili anëtar i grupit duhet të paraqesë Vetëdeklarimin e lartpërmendur.

Në rast se operatori ekonomik ofertues do të mbështetet në kapacitetet e subjekteve të tjera, Vetëdeklarimi i lartpërmendur duhet të paraqitet edhe nga subjekti mbështetës.

Kriteret e Përgjithshme të Pranimit nuk duhet të ndryshohen nga Autoritetet/Entet Kontraktore.

Në çdo rast, Autoriteti/Enti Kontraktor ka të drejtë të kryejë verifikimet e nevojshme për vërtetësinë e informacionit të deklaruar nga Operatori Ekonomik, për sa më sipër.

-
- Nëse oferta paraqitet nga një bashkim Operatorësh Ekonomikë, do të paraqitet :

Marrëveshje bashkëpunimi ndërmjet Operatorëve Ekonomikë, ku caktohet përfaqësuesi, përqindja e pjesëmarrjes në bashkim, dhe elementët që merr përsipër të realizojë secili prej anëtarëve të bashkimit.

➤ Nëse, një operator ekonomik dëshiron të mbështetet në kapacitetet e subjekteve të tjera, ai i vërteton autoritetit ose entit kontraktor se do të ketë në dispozicion burimet e nevojshme, duke dorëzuar një angazhim me shkrim të këtyre subjekteve për këtë qëllim.

2. KRITERET E VEÇANTA TË KUALIFIKIMIT

1. Ofertuesi duhet të paraqesë:

a. *Formularin Përmbledhës të Vetëdeklarimit, sipas shtojcës 9*

b. *Sigurimin e Ofertës, sipas Shtojcës 3;*

2. **Ofertuesi duhet të paraqesë:**

2.1 Kapacitetin profesional të operatorëve ekonomikë:

1. Operatori ekonomik duhet të paraqesë **Liçencë profesionale të shoqërisë**, të lëshuar nga institucioni përgjegjës i ngarkuar me ligj, të vlefshme në kohën e zhvillimit të procedurës, ku të përfshihen të paktën **kategoritë** e mëposhtme:

- **NP 3-A** Rikonstrukcion dhe mirëmbajtje godinash civile e industriale.

2.2 Kapaciteti ekonomik dhe financiar:

1. Operatori ekonomik duhet të paraqesë xhiron vjetore për vitet financiare 2020, 2021 dhe 2022, ku vlera e xhiros për të paktën një nga vitet e periudhës së kërkuar duhet të jetë **jo më e vogël se 40% e fondit limit**. *Kriteri konsiderohet i përmbushur nëse operatorët ekonomikë arrijnë vlerën e xhiros minimale, pra vlerën e 40% të fondit limit, në të paktën 1 (një) vit të periudhës së kërkuar të tre viteve financiare.*

2. Operatorët ekonomikë duhet të paraqesin kopje të çertifikuara të bilanceve të viteve: (2020, 2021, 2022) të paraqitura pranë autoriteteve përkatëse tatimore. Në rast se operatori ekonomik është në kushtet e përcaktimeve të nenit 41, të ligjit nr.10091, datë 05.03.2009, atëherë bilancet duhet të shoqërohen edhe me raportet e auditimit ligjor të pasqyrave financiare vjetore, të kryera, nga auditues ligjorë ose shoqëri audituese. Kriteri konsiderohet i përmbushur nëse në dy bilance të njëpasnjëshme nuk ka raport negative ndërmjet aktivitetit dhe pasivit.

2.3 Kapaciteti teknik:

1. Operatori ekonomik duhet të paraqesë dëshmi për shërbimet e mëparshme të ngjashme të kryera gjatë 3 (tre) viteve të fundit **nga data e publikimit të njoftimit të kontratës**, në vlerën **jo më pak se 39% e vlerës së fondit limit**. Këto shërbime të mëparshme, të ngjashme, duhet të vërtetohen me dokumentacionin si më poshtë:

a) Kur shërbimet e ngjashme janë realizuar me ente publike, operatori ekonomik duhet të paraqesë vërtetimin e lëshuar nga enti publik për përmbushjen me sukses të kontratës, dhe/ose faturat tatimore të shitjes të plotësuara sipas kërkesave të legjislacionit në fuqi dhe të deklaruara në organet tatimore, ku të shënohen datat, shumat dhe sasinë e shërbimeve të realizuara.

b) Kur shërbimet e ngjashme janë realizuar me subjekte private, operatori ekonomik duhet të paraqesë faturën përkatëse tatimore të shitjes të plotësuara sipas kërkesave të legjislacionit në

fuqi dhe të deklaruara në organet tatimore, ku të shënohen datat, shumat dhe sasi të e shërbimeve të realizuara.

2. Operatori/et ekonomik pjesëmarrës për të realizuar shërbimin objekt prokurimi, duhet të ketë minimalisht të punësuar, punonjësit si më poshtë:

NR.	Stafi	Nr.
1	Drejtuës Teknik/Inxhinier Ndertimi	1 (një)
2	Murator	1 (një)
3	Bojaxhi	1 (një)
4	Teknik Ndertimi	1 (një)
5	Hidraulik	1 (një)
6	Elektricitist	3 (tre)
7	Marangoz	1 (një)
	Total	9 (nëntë)

Për punonjësit me profesionet e mësipërme, Operatori Ekonomik duhet të paraqesë:

- **Per Drejtuesin Teknik, inxhinier ndertimi**, OE duhet të paraqes:
 - Diplomë me profesion Inxhinier ndertimi.
 - Kontrate pune perkatese.
 - Librezë pune ose cdo dokumentacion tjetër që verteton eksperiencën perkatese,
 - Duhet të ketë minimalisht 2 (dy) vite eksperiencë pune. Te paraqitet detyrimisht deklarata e kontributeve të sigurimeve shoqërore individuale të leshuar nga e - albania.
 - Drejtuesi nuk duhet të jetë i angazhuar në kontrata të tjera gjatë periudhës së realizimit të objektit. Për këtë arsye të paraqitet deklarata perkatese nga Administratori/Drejtuës Ligjor i shoqërisë.
- Per punonjësit Teknik Ndertimi, Hidraulik, Murator, Elektricitist, Bojaxhi dhe Marangoz, OE duhet të paraqes:
 - Çertifikatë kualifikimi në përputhje me Ligjin për Arsimin dhe Formimin Profesional.
 - Kontrate pune perkatese.
 - Librezë pune, ose cdo dokumentacion tjetër që verteton eksperiencën perkatese.
- **Operatori ekonomik të paraqes deklarata në lidhje me stafin që disponon sipas formatit të mëposhtëm:**

Nr	Emer Mbiemer	Profesioni	Data e fillimit të marrëdhënieve të punës
----	--------------	------------	---

Shënim: Në çdo rast, përpara publikimit të njoftimit të fituesit paraprak dhe nisjes së afatëve të ankimit ofertuesi fitues që të dorëzojë dokumentacionin e kërkuar të cdo punonjësi pranë AK.

***Shënim:**

Me qëllim garantimit të gjithë përfshirjes, për të dhënë mundësi cdo operatori ekonomik për të marrë pjesë në procedurën perkatese të prokurimit, punonjësit e mesipër jo domosdoshmërisht duhet të figurojnë në listepagesat e shoqërisë. Punonjësit mund të kontraktohen nga operatori ekonomik enkas për këtë procedurë prokurimi.

Stafi që do të deklarohet detyrimisht do të paraqitet Autoritetit Kontraktor për të qenë pjesë e planit të zbatimit të kontratës.

3. Operatori ekonomik duhet të disponojë ose të provojë mundësinë e disponimit, të makinerive, pajisjeve dhe mjeteve, si më poshtë:

Nr	Emri i mjetit	Njësia	Sasi të minimale	Statusi
1	Kamioncine kapaciteti mbajtës minimalisht 1.5 ton	copë	1	Në pronësi ose me qira
2	Gjenerator/motogjenerator	copë	1	Në pronësi ose me qira

3	Depozite uji 1000 L minimumi	copë	1	Në pronësi ose me qira
4	Fikëse zjarri e lëvizshme	copë	1	Në pronësi ose me qira

Shënim:

Në çdo rast, përpara publikimit të njoftimit të fituesit paraparak dhe nisjes së afateve të ankimit duhet të paraqesi prane AK dokumentacionin Per mjetet me status perdorimi qira/hua perdorje te disponohet kontrata noteriale perkatese mes qiradhenesit dhe qiramarresit.

Mjetet/pajisjet qe do te deklarohen, detyrimisht do ti paraqiten Autoritetit Kontraktor per te qene pjese e planit te zbatimit te kontrates.

4. Operatori ekonomik, duhet të paraqesë një deklaratë me anë të së cilës merr përsipër kryerjen e shërbimeve të mirëmbajtjes, nga punonjës të pajisur me uniformën e punës, me materiale/ pajisje mbrojtëse personale për shëndetin dhe sigurinë teknike në punë.

Shënim: Rastet kur konstatohen deklaratat të rreme, të paraqitura nga operatorët ekonomik në përmbushje të kriterëve kualifikuese, do të konsiderohen si kusht për skualifikim, si dhe do te ndiqet procedura per perjashtim nga Agjencia e Prokurimit Publik.

Të gjitha dokumentet duhet të jenë origjinale ose kopje të noterizuara.

Rastet e mosparaqitjes së një dokumenti, ose dokumente false dhe të pasakta, konsiderohen kushte për skualifikim.

Shtojca 9

(Shtojcë për tu paraqitur nga operatori ekonomik)

FORMULARI PËRMBLEDHËS I VETËDEKLARIMIT

I. Unë i nënshkruari _____ në cilësinë e _____ të operatorit ekonomik _____ deklaroj nën përgjegjësinë time të plotë që:

A. Pjesa I: Informacion në lidhje me Operatorin Ekonomik

Identifikimi	Përgjigjja
Emri i operatorit ekonomik: (Ju lutemi renditni të gjithë operatorët ekonomikë nëse jeni një BOE. Ju lutemi tregoni rolin e operatorit ekonomik në BOE	-----
Numri NIPT/et:	-----
Adresa postare: Qyteti / qyteti; Kodi postar	-----
Përfaqësuesi (emri):	-----
Telefoni:	-----
E-mail:	-----

B: DEKLARATË

Për nënkontraktorët dhe subjektet në kapacitetet, e të cilave do të mbështetet Operatori Ekonomik (nëse është e zbatueshme)

Në cilësinë e operatorit ekonomik, deklaroj nën përgjegjësinë time të plotë se:

Emri i nënkontraktorit të propozuar	NIPT -i	Përqindja e nënkontraktimit	Mallrat/ shërbimet e lidhura me to për t'u nënkontraktuar

- Informacione për nënkontraktorin

- **Informacion mbi subjektet mbi kapacitetin, e të cilëve do të mbështetet operatori ekonomik**

Emri (at) e subjekteve	NIPT-i	Lloji i kapacitetit për të cilin do të mbështetet operatori ekonomik	Specifiko konkretisht kapacitetin/et

Pjesa II: Shkaqet e përjashtimit

A: DEKLARATA PËR PËRMBUSHJEN E KRITEREVE TË PËRGJITHSHME TË KUALIFIKIMIT

Deklarata
<p>Operatori ekonomik është i regjistruar në regjistrin tregtar sipas legjislacionit të vendit ku ushtron aktivitetin, ose sipas legjislacionit të posaçëm në rastin e një organizate jofitimprurëse, ka në fushën e veprimtarisë objektin e prokurimit, dhe ka statusin aktiv.</p> <p><i>Sqarime nëse vlerësohet e nevojshme</i> _____</p>
<p>Operatori ekonomik nuk është dënuar për ndonjë nga veprat penale të parashikuara në nenin 76/1 të LPP-së ose ka qenë i dënuar dhe ka kaluar një periudhë 5-vjeçare nga data e ekzekutimit të dënimit, nëse nuk është përcaktuar një periudhë tjetër nga gjykata, sipas parashikimeve të nenit 76 të LPP-së.</p> <p><i>Sqarime nëse vlerësohet e nevojshme</i> _____</p>
<p>Personi / personat në cilësinë e anëtarit të organit administrativ, drejtorit ose mbikëqyrësit, si aksionar ose si ortak, ka ose kompetenca përfaqësuese, vendimmarrëse ose kontrolluese brenda operatorit ekonomik, si më poshtë:</p> <p>_____</p> <p>_____</p> <p>etj.</p> <p>nuk janë të dënuar me vendim gjyqësor të formës së prerë për ndonjë nga veprat penale të përcaktuara në nenin 76/1 të LPP-së ose kanë qenë të dënuar dhe ka kaluar një periudhë 5-vjeçare nga data e ekzekutimit të dënimit, nëse nuk është përcaktuar një periudhë tjetër nga gjykata, sipas parashikimeve të nenit 76 të LPP-së, etj.</p> <p><i>Sqarime nëse vlerësohet e nevojshme</i> _____</p>
<p>Operatori ekonomik nuk është dënuar me vendim gjyqësor të formës së prerë për vepra që lidhen me veprimtarinë profesionale.</p> <p><i>Sqarime nëse vlerësohet e nevojshme</i> _____</p>
<p>Operatori ekonomik nuk është në proces falimentimi (statusi aktiv).</p> <p><i>Sqarime nëse vlerësohet e nevojshme</i> _____</p>

Operatori Ekonomik ka paguar të gjitha detyrimet për taksat dhe kontributet e sigurimeve shoqërore, sipas legjislacionit në fuqi, ose ndodhet në një nga rastet e parashikuara në nenin 76/2 të LPP-së.

Sqarime nëse vlerësohet e nevojshme _____

Operatori ekonomik ka paguar të gjitha detyrimet e energjisë elektrike, për të gjitha adresat e ushtrimit të aktivitetit, sipas legjislacionit përkatës në fuqi.

Ky informacion kërkohet për operatorët ekonomikë, të cilët operojnë në territorin e Republikës së Shqipërisë.

Sqarime nëse vlerësohet e nevojshme _____

Operatori ekonomik ushtron aktivitetin e tij në zbatimin e kërkesave ligjore në fuqi.

Sqarime nëse vlerësohet e nevojshme

Operatori ekonomik nuk është në listën e operatorëve ekonomikë të ndaluar për të fituar kontrata publike në përputhje me nenin 78 të LPP-së.

Operatori ekonomik nuk ka në cilësinë e anëtarit të organit të administrimit, drejtues ose mbikëqyrës i atij, aksionar ose ortak, ose me kompetenca përfaqësuese, vendimmarrjeje ose kontrolluese brenda tij persona të cilët janë /kanë qenë në këtë cilësi në një operator ekonomik të përjashtuar nga e drejta për të përfituar fonde publike, me vendim të Agjencisë së Prokurimit Publik, gjatë kohës që ky vendim është në fuqi.

Sqarime nëse vlerësohet e nevojshme _____

B: DEKLARATA

Për Dorëzimin e Ofertave të Pavarura

Ne cilësinë e përfaqësuesit të operatorit ekonomik, në mbështetje të Ligjit Nr. 162, datë 23.12.2020 “Për prokurimin publik”, si dhe në mbështetje të Ligjit Nr. 9121/2003 “Për mbrojtjen e konkurrencës”, bëj këtë deklaram dhe garantoj se deklaratat e mëposhtme janë të vërteta dhe të plota në çdo aspekt:

1. Unë kam lexuar dhe kuptuar përmbajtjen e kësaj Deklarate;
2. Unë kuptoj që oferta e paraqitur do të s’kualifikohet dhe/ose përjashtohet nga fitimi i kontratave publike, nëse kjo Deklaratë vërtetohet se nuk është e plotë dhe / ose e saktë në çdo aspekt;
3. Unë jam i autorizuar nga Ofertuesi të firmos këtë Deklaratë dhe të paraqes ofertë në interes të Ofertuesit;
4. Çdo person, firma e të cilit shfaqet në dokumentacionin e ofertës, është i autorizuar nga Ofertuesi për të përgatitur dhe për të nënshkruar ofertën në interes të Ofertuesit;
5. Për qëllim të kësaj deklarate dhe ofertës së paraqitur, unë kuptoj që fjala “konkurrentë” nënkupton çdo operator tjetër ekonomik, të ndryshëm nga Ofertuesi, të paraqitur ose jo si bashkim operatorësh ekonomik, që:
 - a) paraqesin një ofertë në përgjigje të Njoftimit të Kontratës dhe/ose të Ftesës për Ofertë, të bërë nga Autoriteti Kontraktor;
 - b) është një ofertues i mundshëm, i cili bazuar në kualifikimin, aftësitë ose përvojat e tij, mundet të dorëzojë një ofertë në përgjigje, të Njoftimit të Kontratës dhe/ose të Ftesës për Ofertë.
6. Ofertuesi deklaron se: (kliko një nga alternativat e mëposhtme):

a) Ofertuesi ka përgatitur ofertën e tij në mënyrë të pavarur, pa u konsultuar, pa komunikuar

dhe pa bërë marrëveshje apo pa rënë dakord me asnjë konkurrent tjetër;

b) Ofertuesi është konsultuar, ka komunikuar, ka bërë marrëveshje me një ose më shumë konkurrentë në lidhje me këtë procedurë prokurimi. Ofertuesi deklaron se në dokumentet bashkangjitur, në detajet e kësaj oferte, janë përfshirë emrat e konkurrentëve, natyra dhe shkaqet e konsultimit, komunikimit, marrëveshjes apo angazhimit (rasti i bashkimit të operatorëve ekonomikë ose nënkontraktimit).

7. Në veçanti, pa kufizuar paragrafët 6.a) dhe 6.b), të përmendur më lart, nuk ka pasur konsultime, komunikime, kontratë apo marrëveshje me ndonjë konkurrent në lidhje me:

a) çmimet;

b) metodat, faktorët ose formulat e përdorura për llogaritjen e çmimit;

c) qëllimin apo vendimin për të paraqitur apo jo një ofertë; ose,

d) paraqitjen e një oferte që nuk i plotëson specifikimet e kërkesës për ofertë.

8. Përveç kësaj, nuk ka pasur konsultime, komunikime, marrëveshje apo kontrata me ndonjë konkurrent në lidhje me cilësinë, sasinë, specifikimet apo dërgesa të veçanta të produkteve apo shërbimeve të cilat lidhen me prokurimin në fjalë, përveç se kur janë deklaruar sipas paragrafit të mësipërm 6. b).

9. Kushtet e ofertës nuk u janë bërë të njohura dhe as nuk do t'u bëhen të njohura me qëllim nga Ofertuesi konkurrentëve të tjerë, në çdo mënyrë qoftë, para datës dhe kohës së hapjes zyrtare të ofertave, shpalljes fitues dhe lidhjes së kontratës, vetëm nëse kërkohet me ligj ose nëse deklarohen në mënyrë specifike sipas paragrafit 6.b).

C: DEKLARATA

Mbi Konfliktin e Interesit

Deklarata

Në cilësinë e operatorit ekonomik, ne deklarojmë se jemi të vetëdijshëm për sa vijon:

Konflikti i interesit është një situatë e konfliktit midis detyrës publike dhe interesit privat të një zyrtari, në të cilën ai / ajo ka interesa private direkte ose indirekte që ndikojnë, ose që mund të ndikojë ose që duket se ndikojnë në kryerjen e padrejtë të detyrave dhe detyrimeve publike.

Në përputhje me nenin 21, paragrafi 1, Ligji Nr. 9367, datë 07.04.2005, kategoritë e zyrtarëve siç parashikohen në Kapitullin III, Seksioni II, që janë absolutisht të ndaluara të përfitojnë drejtpërdrejt ose indirekt nga nënshkrimi i kontratave midis një pale dhe institucionit publik janë:

- Presidenti i Republikës, Kryeministri, Zëvendës Kryeministri, Ministrat, ose Zëvendësministrat, Deputetët, Gjyqtarët e Gjykatës Kushtetuese, Gjyqtarët e Gjykatës së Lartë, Kreu i Kontrollit të Lartë të Shtetit, Prokurori i Përgjithshëm, Gjyqtarët dhe Prokurorët në nivelin e Gjykatës së Shkallës së Parë dhe Gjykatës së Apelit, Avokati i Popullit, Anëtarët e Komisionit Qendror të Zgjedhjeve, Anëtarët e Këshillit të Lartë të Drejtësisë, Inspektori i Përgjithshëm i Inspektoratit të Lartë të Deklarimit dhe Kontrollit të Pasurive dhe Konfliktit të Interesit, Anëtarët e Enteve Rregullatore (Këshilli Mbikëqyrës i Bankës së Shqipërisë, përfshirë Guvernatorin dhe Zëvendësguvernatorin; konkurrenca; telekomunikacioni; energjia elektrike; furnizimi me ujë; sigurimi; bonot; autoritetet e medias), sekretarët e përgjithshëm të institucioneve qendrore si dhe çdo zyrtar publik në çdo institucion publik pozicioni i të cilit është i barabartë me atë të Drejtorit i Përgjithshëm, drejtuesit e organeve të administratës publike që nuk janë pjesë e shërbimit civil.

Për nëpunësit civilë të nivelit të mesëm, sipas nenit 31 dhe zyrtarët sipas nenit 32 të kreut III, seksionit 2 të këtij ligji, ndalimi në paragrafin 1 të këtij neni, për shkak të interesave private të zyrtarit, siç përcaktohet këtu të zbatohet vetëm në rast të lidhjes së kontratave brenda fushës dhe territorit të institucionit dhe juridiksionit të institucionit, ku punon zyrtari. Ky ndalim do të zbatohet edhe kur pala në kontratë është një institucion varësie.

Kur zyrtari është kryetar bashkie ose nënkryetar i një bashkie ose komune, ose kryetar i një këshilli rajonal, anëtar i këshillit përkatës, ose një zyrtar i lartë i menaxhimit të një njësie të qeverisjes vendore, ndalimi për shkak të interesave private të zyrtarit, specifikuar këtu, do të zbatohet vetëm në rastin e lidhjes së kontratave, nëse ka, me bashkinë, komunën ose rajonin ku zyrtari ushtron një detyrë të tillë. Ky ndalim do të zbatohet gjithashtu kur pala në kontratë është një institucion publik në varësi të kësaj njësie (neni 21, paragrafi 2, Ligji Nr. 9367, datë 07.04.2005).

Ndalimet e parashikuara në nenin 21, paragrafët 1, 2 të Ligjit Nr. 9367, datë 07.04.2005, me përjashtimet përkatëse, do të zbatohen në të njëjtën masë edhe për personat e lidhur me zyrtarin, d.m.th. **bashkëshortin, bashkëjetuesin, fëmijët madhorë e prindërit e zyrtarit dhe të bashkëshortit dhe bashkëjetuesit.**

Unë jam në dijeni të kërkesave dhe ndalimeve të parashikuara në Ligjin Nr. 9367, datë 07.04.2005 "Për Parandalimin e Konfliktit të Interesit në Ushtrimin e Funksioneve Publike", të ndryshuar, dhe aktet nënligjore të miratuara në bazë të tij nga Inspektorati i Lartë i Deklarimi dhe Kontrolli i Pasurive, si dhe Ligji Nr. 162/2020, datë 23.12.2020 "Për Prokurimin Publik".

Në përputhje me to, unë deklaroj këtu se asnjë zyrtar publik, siç përcaktohet në Kapitullin III, Seksioni II të Ligjit Nr. 9367, datë 07.04.2005, dhe në këtë deklaratë, nuk ka ndonjë interes privat, direkt ose indirekt, me personin juridik që unë përfaqësoj këtu.

D: DEKLARATA

Për zbatimin e dispozitave ligjore në marrëdhëniet e punës

Deklarata

Në cilësinë e operatorit ekonomik, deklaroj nën përgjegjësinë time të plotë se:

- Operatori ekonomik _____garanton mbrojtjen e të drejtës së punësimit dhe profesionit nga çdo formë diskriminimi, të parashikuar nga legjislacioni i punës në fuqi.
- Operatori ekonomik _____lidh me punëmarrësit kontratat përkatëse të punës dhe garanton masat në drejtim të sigurisë dhe shëndetit në punë për të Gjithë dhe, në mënyrë të veçantë, për grupet e rrezikuara, bazuar në legjislacionin e punës në fuqi.
- Operatori ekonomik _____nuk ka masë Ligjore në fuqi, të vendosur nga Inspektoriati Shtetëror i Punës dhe Shërbimeve Shoqërore (ISHPSHSH). Në rastet kur janë konstatuar shkelje ligjore, operatori ekonomik ka marrë masat e nevojshme për adresimin e tyre, brenda afateve të përcaktuara nga ISHPSHSH.

Sqarime nëse vlerësohet e nevojshme _____

Pjesa III Kriteret e Përzgjedhjes/Kualifikimit

A: DEKLARATË

Në përputhje me specifikimet teknike dhe grafikun e realizimit të objektit të kontratës:

Deklarata	Përgjigje
Në cilësinë e operatorit ekonomik, ne deklarojmë se plotësojnë të gjitha specifikimet teknike dhe termat e referencës, siç udhëzohet në dokumentet e tenderit,	Po [] Jo []

dhe këtë e provojmë përmes certifikatave dhe dokumenteve të paraqitura me këtë deklaratë (nëse kërkohet nga Autoriteti/Enti Kontraktor), dhe marrim përsipër të realizojmë objektin në përputhje me Listën e shërbimeve dhe grafikun e ekzekutimit të përcaktuar nga Autoriteti/Enti kontraktor.	
--	--

B: DEKLARATË

Për disponimin e punonjësve dhe makinerive të nevojshme (nëse kërkohen)

Deklarata	Përgjigje
<p>Në cilësinë e operatorit ekonomik, deklaroj nën përgjegjësinë time të plotë se:</p> <p>Unë kam punonjësit e nevojshëm si dhe mjetet dhe makineritë për ekzekutimin e kontratës, siç përcaktohet në dokumentet e tenderit, dhe e vërtetoj këtë me dokumentacionin përkatës, të cilin do ta paraqes në kopje origjinale ose të noterizuar, nëse fitoj, ose nëse më kërkohen sqarime nga autoriteti/enti kontraktor.</p>	<p><u>Punonjës</u></p> <p>Po [] Jo []</p> <p>Nëse, po, numri i punonjësve:</p> <hr/> <p>Profili i punonjësve</p> <hr/> <p><u>Makineri e mjete</u></p> <p>Po [] Jo []</p> <p>Nëse po, të listohen me të dhënat konkrete:</p> <hr/>
<p>Emri, Mbiemri _____</p> <p>Firma _____</p> <p>Vula _____</p> <p>Data e dorëzimit të deklaratës _____</p>	

Ju lutemi sigurohuni që:

- Secili pjesëmarrës i renditur në një bashkim operatorësh ekonomikë të paraqesë një Formular të veçantë të Vetëdeklarimit.
- Në rast se, operatori ekonomik ofertues do të mbështetet në kapacitetet e subjekteve të tjera, një Formular i veçantë i Vetëdeklarimit duhet të paraqitet edhe nga subjekti mbështetës.
- Çdo vetdeklarim i pavërtetë/pasaktë nga ana e operatorëve ekonomikë jo vetëm që përbën shkak për skualifikimin nga procedura konkrete, por përbën shkak edhe për përjashtimin e tyre nga e drejta për të fituar kontrata publike deri në 3 vjet, sipas parashikimeve të ligjit për prokurimin publik.
- Operatorët ekonomikë që ofertojnë në procedurat e prokurimit të vetdeklarojnë në çdo rast informacionin e saktë që i korrespondon gjendjes së tyre faktike.

Në çdo rast, autoriteti/enti kontraktor ka të drejtë të kryejë verifikimet e nevojshme për vërtetësinë e informacionit të deklaruar nga operatori ekonomik për sa më sipër.

-
- *Në çdo rast, përpara publikimit të njoftimit të fituesit paraprak dhe nisjes së afateve të ankimit, autoriteti/enti kontraktor duhet t'i kërkojë ofertuesit fitues që të dorëzojë dokumentet provuese për vetëdeklarimet në formularin përmbledhës të vetëdeklarimit, si dhe dokumentet e paraqitura si pjesë e ofertës në rrugë elektronike. Këto dokumente duhet të paraqiten në origjinal ose në kopje të njësuara me origjinalin.*
 - *Informacioni i pasqyruar në formularin e vetëdeklarimit, i cili gjendet në një bazë të dhënash, ku autoriteti/enti kontraktor mund të aksesojë direkt këtë informacion dhe /ose dokumentin, duhet të shoqërohet me adresën përkatëse për këtë bazë të dhënash.*

Shtojca 10

[Shtojcë për t'u plotësuar nga Autoriteti/Enti Kontraktor]

Formulari i Njoftimit të Skualifikimit 2

[Vendndodhja dhe data]

[Emri dhe adresa e Autoritetit/entit Kontraktor]

[Adresa e Ofertuesit]

I nderuar, Z. / Znj. <Emri i kontaktit >

Ju falënderojmë për pjesëmarrjen tuaj në procedurën e sipërpërmendur të prokurimit publik. Procedura u zhvillua në përputhje me Ligjin Nr. 162/2020 “Për Prokurimin Publik”.

Oferta juaj u vlerësua me kujdes në bazë të kushteve dhe kërkesave të përcaktuara në Njoftimin e Kontratës dhe dosjen e ofertës. Me keqardhje ju informojmë se jeni skualifikuar pasi oferta e paraqitur nga ju është refuzuar për arsyen (et) e mëposhtme:

Nëse mendoni se autoriteti/enti kontraktor ka shkelur LPP-në ose RPP-në gjatë procedurës së prokurimit publik, ju keni të drejtë të inicioni një procedurë rishikimi pas publikimit të njoftimit të fituesit sipas parashikimeve në Kapitullin XIV të Ligjit të Prokurimit Publik.

Megjithëse nuk mund t'i përdorim shërbimet tuaja në këtë rast, ne besojmë se do të mbeteni të interesuar për iniciativat tona të prokurimit.

Me respekt,

Titullari i Autoritetit/Entit Kontraktor

Shtojca 11

[Shtojcë për tu plotësuar nga Autoriteti/Enti Kontraktor]

FORMULARI I NJOFTIMIT TË FITUESIT (PARAPRAK)

[Data]

Drejtuar: [Emri dhe adresa e Ofertuesit fitues]

Procedura e prokurimit/lotit:

Numri i procedurës/referenca e Lotit: Përshkrimi i shkurtër i kontratës: [Objekti, sasi dhe kohëzgjatja e kontratës]

Publikimet e mëparshme (nëse është rasti): Buletini i Njoftimeve Publike [Data] [Numri]

Kriteret e përzgjedhjes së fituesit:

oferta ekonomikisht më e favorshme bazuar në kosto

oferta ekonomikisht më e favorshme bazuar në çmim

Me anë të këtij Njoftimi ju informojmë se, në këtë procedurë kanë marrë pjesë Ofertuesit e mëposhtëm me këto vlera përkatëse të ofruara:

1. _____
Emri i plotë i shoqërisë _____ Numri i NIPT-t _____

Vlera

_____ (e shprehur në shifra dhe fjalë)

2. _____
Emri i plotë i shoqërisë _____ Numri i NIPT-it _____

Vlera

_____ (e shprehur në shifra dhe fjalë)

Etj. _____

Nga pjesëmarrësit janë skualifikuar Ofertuesit e mëposhtëm:

1. _____
Emri i plotë i shoqërisë _____ Numri i NIPT-it _____ arsyet e mëposhtme _____

2. _____
Emri i plotë i shoqërisë _____ Numri i NIPT-it _____ arsyet e mëposhtme _____

* * *

Duke iu referuar procedurës së lartpërmendur, informojmë [emri dhe adresa e ofertuesit fitues], se oferta e paraqitur me vlerë totale prej _____ [shuma përkatëse e shprehur me fjalë dhe

shifra] / totali i pikëve të marra [_____] është identifikuar si fitues (paraparak) i procedurës së prokurimit.

Me publikimin e këtij njoftimi, fillojnë afatet e ankimit sipas përcaktimeve në nenin 110 të Ligjit Nr. 162/2020, datë 23.12.2020, “Për Prokurimin Publik”.

Shtojca 12

[Shtojcë për tu plotësuar nga Autoriteti/Enti Kontraktor]

FORMULARI I NJOFTIMIT TË FITUESIT ³

(NË PËRFUNDIM TË AFATEVE TË ANKIMIT)

[Data]

Drejtuar: [Emri dhe adresa e Ofertuesit fitues]

Procedura e prokurimit/lotit

Numri i procedurës / referenca e Lotit: Përshkrimi i shkurtër i kontratës: [Objekti, Sasitë dhe kohëzgjatja e kontratës] Publikimet e mëparshme (nëse është rasti): Buletini i Njoftimeve Publike [Data] [Numri]

Kriteret e përzgjedhjes së fituesit:

oferta ekonomikisht më e favorshme bazuar në kosto

oferta ekonomikisht më e favorshme bazuar në çmim

Me anë të kësaj ju informojmë se Ofertuesit e mëposhtëm kanë marrë pjesë në këtë procedurë me këto vlera përkatëse të ofruara:

1. _____
Emri i plotë i shoqërisë Numri i NIPT-t Vlera (e shprehur në shifra dhe fjalë)

2. _____
Emri i plotë i shoqërisë Numri i NIPT-it Vlera (e shprehur në shifra dhe fjalë)

Etj. _____

Janë skualifikuar Ofertuesit e mëposhtëm:

1. _____
Emri i plotë i shoqërisë Numri i NIPT-it arsyet

2. _____
Emri i plotë i shoqërisë Numri i NIPT-it arsyet

* * *

Duke iu referuar procedurës së lartpërmendur, informojmë [emri dhe adresa e ofertuesit të shpallur fitues] se oferta e paraqitur, me një vlerë të përgjithshme prej [shuma përkatëse e shprehur në fjalë dhe shifra]/pikët totale të marra [_____] është identifikuar si oferta e suksesshme.

Rrjedhimisht, jeni i lutur të paraqisni pranë [emri dhe adresa e autoritetit/entit kontraktor dhe referenca e kontaktit] sigurimin e kontratës, siç parashikohet në dokumentat e tenderit, brenda _____ ditëve nga dita e marrjes/publikimit të këtij njoftimi.

³ Ky Formular është i aplikueshëm nëse ka Ankime

Në rast se, nuk pajtoheni me këtë kërkesë, ose nuk dorëzon sigurimin e kontratës brenda afatit përfundimtar tërhiqeni nga nënshkrimi i kontratës, do të konfiskohet sigurimi i ofertës suaj dhe kontrata do t'i akordohet ofertuesit vijues në klasifikimin përfundimtar, oferta e të cilit është dorëzuar me një vlerë të përgjithshme prej [vlera përkatëse e shprehur në fjalë dhe shifra], siç parashikohet në nenin 83 të Ligjit nr. 162/2020 “Për prokurimin publik”.

Ankesa pas Njoftimit të Fituesit (Paraparak)

PO JO

Nëse Po (vendimi përfundimtar për trajtimin e ankesës/ave nr. datë) _____

Ankesa pas Njoftimit të Anullimit të procedurës:

PO JO

Nëse Po (vendimi përfundimtar për trajtimin e ankesës/ave nr. datë) _____

[TITULLARI I AUTORITETIT /ENTIT KONTRAKTOR]

Shtojca 13

[Shtojcë për t'u plotësuar nga Autoriteti/enti Kontraktor në rastin e Marrëveshjes Kuadër]

FORMULARI I NJOFTIMIT TË OPERATORËVE EKONOMIKË TË SUKSESSHËM NË MARRËVESHJEN KUADËR (PARAPRAK)

[Data]

Drejtuar: [Emri dhe adresa e operatorëve ekonomikë të suksesshëm]

1. _____
2. _____
3. _____

* * *

Procedura e prokurimit:

Përshkrimi i shkurtër i kontratës: [shuma, objekti, kohëzgjatja e kontratës, etj.]

Publikimet e mëparshme (nëse aplikohet): Buletini i Njoftimeve Publike [Data] [Numri]

Kriteret e përzgjedhjes së fituesit:

oferta ekonomikisht më e favorshme bazuar në kosto

oferta ekonomikisht më e favorshme bazuar në çmim

Me anë të kësaj bëjmë me dije se, në këtë procedurë /lot kanë marrë pjesë operatorët ekonomikë të mëposhtëm me vlerat përkatëse si më poshtë:

1. _____
Emri i plotë i shoqërisë _____
Numri i NIPT-it

Vlera e ofruar/ Totali i çmimeve për njësi dhe vlera e pritshme e kontratave (nëse është e zbatueshme) _____
(e shprehur në shifra dhe në fjalë)

2. _____
Emri i plotë i shoqërisë _____
Numri i NIPT-it

Vlera e ofruar/ Totali i çmimeve për njësi dhe vlera e pritshme e kontratave (nëse është e zbatueshme) _____
e shprehur në shifra dhe në fjalë)

Etj. _____

Janë skualifikuar Operatorët ekonomikë e mëposhtëm:

1. _____
Emri i plotë i shoqërisë _____
Numri i NIPT-it _____
arsyet

2. _____

Emri i plotë i shoqërisë

Numri i NIPT-it

arsyet

* * *

Duke iu referuar procedurës së mësipërme, ju informojmë se operatorët ekonomikë të mëposhtëm janë identifikuar si fitues (paraparak) të procedurës së prokurimit:

1. _____

Emri i plotë i shoqërisë

Numri i NIPT-it

Vlera / Totali i çmimeve për njësi dhe vlera e pritshme e kontratave (nëse është e zbatueshme)

(e shprehur në shifra dhe në fjalë)

Totali i pikëve të marra _____

2. _____

Emri i plotë i shoqërisë

Numri i NIPT-it

Vlera e ofruar/ Totali i çmimeve për njësi dhe vlera e pritshme e kontratave (nëse është e zbatueshme) _____

(e shprehur në shifra dhe në fjalë)

Totali i pikëve të marra _____

Etj. _____

Me publikimin e këtij njoftimi, fillojnë afatet e ankimit, sipas përcaktimeve në nenin 110 të Ligjit Nr. 162/2020, datë 23.12.2020, "Për Prokurimin Publik".

Shtojca 14

[Shtojcë për t'u plotësuar nga Autoriteti/enti Kontraktor në rastin e Marrëveshjes Kuadër]

**FORMULARI I NJOFTIMIT TË OPERATORËVE EKONOMIKË TË SUKSESSHËM NË
MARRËVESHJEN KUADËR**

(NË PËRFUNDIM TË AFATEVE TË ANKIMIT⁴)

[Data]

Drejtuar: [Emri dhe adresa e operatorëve ekonomikë të suksesshëm]

1. _____

2. _____

3. _____

* * *

Procedura e prokurimit:

Përshkrimi i shkurtër i kontratës: [shuma, objekti, kohëzgjatja e kontratës, etj.]

Publikimet e mëparshme (nëse aplikohet): Buletini i Njoftimeve Publike [Data] [Numri]

Kriteret e përzgjedhjes së fituesit:

oferta ekonomikisht më e favorshme bazuar në kosto

oferta ekonomikisht më e favorshme bazuar në çmim

Me anë të kësaj bëjmë me dije se, në këtë procedurë /lot kanë marrë pjesë operatorët ekonomikë të mëposhtëm me vlerat përkatëse si më poshtë:

1. _____

Emri i plotë i shoqërisë

Numri i NIPT-it

Vlera e ofruar/ Totali i çmimeve për njësi dhe vlera e pritshme e kontratave (nëse është e zbatueshme) _____

(e shprehur në shifra dhe në fjalë)

2. _____

Emri i plotë i shoqërisë

Numri i NIPT-it

Vlera e ofruar/ Totali i çmimeve për njësi dhe vlera e pritshme e kontratave (nëse është e zbatueshme) _____

e shprehur në shifra dhe në fjalë)

Etj. _____

Janë skualifikuar Operatorët ekonomikë e mëposhtëm:

⁴ Ky Formulari është i aplikueshëm nëse ka ankime

1. _____
Emri i plotë i shoqërisë _____ *Numri i NIPT-it* _____ *arsyet*

2. _____
Emri i plotë i shoqërisë _____ *Numri i NIPT-it* _____ *arsyet*

* * *

Duke iu referuar procedurës së mësipërme, ju informojmë se operatorët ekonomikë të mëposhtëm janë identifikuar si fitues (paraparak) të procedurës së prokurimit:

1. _____
Emri i plotë i shoqërisë _____ *Numri i NIPT-it*

Vlera / Totali i çmimeve për njësi dhe vlera e pritshme e kontratave (nëse është e zbatueshme)

(e shprehur në shifra dhe në fjalë)

Totali i pikëve të marra _____

2. _____
Emri i plotë i shoqërisë _____ *Numri i NIPT-it*

Vlera e ofruar/ Totali i çmimeve për njësi dhe vlera e pritshme e kontratave (nëse është e zbatueshme) _____

(e shprehur në shifra dhe në fjalë)

Totali i pikëve të marra _____

Etj. _____

Me publikimin e këtij njoftimi, fillojnë afatet e ankimit, sipas përcaktimeve në nenin 110 të Ligjit Nr. 162/2020, datë 23.12.2020, “Për Prokurimin Publik”.

[TITULLARI I AUTORITETIT /ENTIT KONTRAKTOR]

Seksioni III Termat dhe Kushtet e Kontratës (TKK)

Ky Seksion përmban :

Shtojca 15: Kushtet e Përgjithshme të Kontratës

Shtojca 16: Kushtet e Vecanta të Kontratës

Shtojca 17: Formulari i Sigurimit të Kontratës

Shtojca 18: Draftmarrëveshje kuadër ku përcaktohen të gjitha kushtet

Shtojca 19: Draftmarrëveshje kuadër ku nuk përcaktohen të gjitha kushtet

Shtojca 15

Kushtet e Përgjithshme të Kontratës (KPK)

Këto Kushte të Përgjithshme të Kontratës (KPK), së bashku me Kushtet e Veçanta dhe dokumentet e tjera të renditura në to, përbëjnë një dokument të plotë që shpreh të drejtat dhe detyrimet e palëve.

Neni 1 Dispozitat e përgjithshme

1.1 Përkufizimet

Në Kushtet e Kontratës ("këto Kushte"), të cilat përfshijnë Kushtet e Veçanta dhe këto Kushte të Përgjithshme, fjalët dhe shprehjet e mëposhtme kanë këto kuptime:

1.1.1 Kontrata

1.1.1.1 "Kontrata" do të thotë kontrata me shpërblim, e lidhur me shkrim, ndërmjet një apo më shumë operatorëve ekonomikë dhe një ose më shumë autoriteteve ose enteve kontraktore, që kanë si objekt kryerjen e punimeve, furnizimin e mallrave dhe shërbimeve, në përputhje me LPP.

1.1.1.2 "Dokumentet e Kontratës" do të thotë dokumentet e renditura në Kontratë, përfshirë çdo ndryshim të saj.

1.1.1.3 "Çmimi i Kontratës" do të thotë çmimi që i paguhet Furnizuesit siç specifikohet në kontratë.

1.1.1.4 "Përfundimi" do të thotë përmbushja e të gjitha detyrimeve, me ose pa penalitet, nga Furnizuesi në përputhje me termat dhe kushtet e përcaktuara në Kontratë.

1.1.1.5 "Ndërprerje e Kontratës" do të thotë mosvijimi i ekzekutimit të Kontratës sipas përcaktimeve në Nenin 23.

1.1.1.6 "Specifikime teknike" do të thotë karakteristikat e Shërbimeve objekt kontrate dhe çdo shtesë dhe modifikim i këtyre karakteristikave në përputhje me Kontratën.

1.1.1.7 "Termt e Referencës" shprehin objektin dhe qëllimin e kontratës, përcaktojnë detyrat, kërkesat, objektivat, shpërndarjen, vendin dhe dorëzimin e Shërbimeve që do të sigurohen.

1.1.1.8 "Listat" do të thotë dokumenti (et) me titull Listat të plotësuara nga Furnizuesi dhe të dorëzuara me ofertën, siç janë të përfshira në Kontratë. Dokumente të tilla mund të përfshijnë Listat e Çmimeve të dhëna, Listat e tarifave dhe / ose çmimeve.

1.1.1.9 "Ofertë" do të thotë oferta ekonomike dhe të gjitha dokumentet e tjera që Furnizuesi ka dorëzuar me ofertën ekonomike, siç janë përfshirë në Kontratë.

1.1.1.10 "KPK" do të thotë Kushtet e Përgjithshme të Kontratës.

1.1.1.11 "KVK" do të thotë Kushtet e Veçanta të Kontratës.

1.1.2 Palët e Kontratës

1.1.2.1 "Palë" do të thotë nënshkruesit e kontratës, në cilësinë e Blerësit dhe Furnizuesit sipas kontekstit.

-
- 1.1.2.2** "Blerës" do të thotë Autoriteti/Enti Kontraktor përfituesi i Shërbimeve objekt kontrate.
- 1.1.2.3** "Furnizues" do të thotë operatori (ët) ekonomik që kryen furnizimin Shërbimeve objekt kontrate.
- 1.1.2.4** "Nënkontraktor" do të thotë çdo subjekt i caktuar si nënkontraktor për kryerjen e një pjese të Shërbimeve.
- 1.1.3 Llogaritja e afateve**
- 1.1.3.1** "Ditë" do të thotë një ditë kalendarike.
- 1.1.4 Shërbimet**
- 1.1.4.1** "Shërbime" do të thotë të gjitha detyrat që do të kryhen nga Furnizuesi sipas Kontratës.
- 1.1.5 Përkufizime të tjera**
- 1.1.5.1** "Adresa e Blerësit" është adresa e specifikuar në KVK.
- 1.1.5.2** "Forca Madhore" është përcaktuar në Nenin 20 "Forca Madhore".
- 1.1.5.3** "Sigurimi i Kontratës" është sipas përcaktimeve të Nenit 11 "Sigurimi i Kontratës".
- 1.1.5.4** "Vendi i kryerjes së Shërbimeve", do të thotë vendi i përcaktuar në KVK.
- 1.1.5.5** "E paparashikueshme" ose "E paparashikuar" do të thotë një ngjarje objektivist e pamundur të parashikohet në momentin e publikimit të Njoftimit të Kontratës në SPE.
- 1.1.5.6** Modifikimi i kontratës" është sipas përcaktimeve në Nenin 21.
- 1.1.5.7** "Legjislacioni në fushën e prokurimit" do të thotë LPP-ja, Rregullat e Prokurimit Publik dhe akte të tjera nënligjore në bazë dhe për zbatim të LPP –së siç specifikohet në KVK.
- 1.1.5.8** "Praktikat e Ndaluar" kanë kuptimin e përcaktuar në LPP.
- 1.2 Interpretimi**
- 1.2.1** Interpretimi i Kontratës, përveç kur konteksti kërkon ndryshe:
- (a) fjalët që tregojnë një gjini përfshijnë të gjitha gjinitë;
 - (b) fjalët që tregojnë njëjës përfshijnë edhe shumësin dhe fjalët që tregojnë shumësin përfshijnë edhe njëjës;
 - (c) dispozitat që përfshijnë fjalën "bie dakord", "rënë dakord" ose "marrëveshje" kërkojnë që marrëveshja të dokumentohet me shkrim;
 - (d) "i shkruar" ose "me shkrim" do të thotë i shkruar me dorë, i shkruar me makinë, printuar ose i bërë në mënyrë elektronike.
- 1.2.2 Modifikimi**
- Çdo modifikim i Kontratës i cili nuk kryhet me shkrim, dhe nuk përmban datën, apo nuk i referohet shprehimisht Kontratës dhe nuk nënshkruhet nga një përfaqësues i autorizuar rregullisht i secilës Palë është i pavlefshëm. Palët nuk mund të bëjnë modifikime të asnjë elementi të kontratës që do të sillnin ndryshime thelbësore në kushtet mbi bazën e të cilave është përzgjedhur Furnizuesi.
- 1.2.3 Heqja dorë**
- Çdo heqje dorë nga të drejtat, kompetencat ose mjetet ligjore të një Pale sipas Kontratës duhet të bëhet me shkrim, me datë dhe e nënshkruar nga një përfaqësues i autorizuar i Palës që bën këtë dorëheqje, dhe duhet të specifikojë të drejtën dhe masën nga e cila po hiqet dorë.

1.2.4 Ndikimi i pavarur i dispozitave të kontratës

Nëse ndonjë dispozitë ose kusht i Kontratës është i ndaluar ose bëhet i pavlefshëm ose i pazbatueshëm, një ndalim, pavlefshmëri apo pazbatueshmëri e tillë nuk ndikon në vlefshmërinë ose zbatueshmërinë e ndonjë dispozite dhe kushti tjetër të Kontratës.

1.3 Komunikimet

Kurdo këto Kushte parashikojnë dhënien ose lëshimin e miratimeve, certifikatave, pëlqimeve, përcaktimeve, njoftimeve, kërkesave dhe shlyerjeve këto komunikime do të jenë:

(a) me shkrim dhe të dorëzuara dorazi (kundrejt marrjes), dërguar me postë ose korrier, ose transmetuar duke përdorur ndonjë nga sistemet e rëna dakord të transmetimit elektronik siç përsëkruhet në KVK;

Dhe

(b) dorëzuar, dërguar ose transmetuar në adresën për komunikimet e marrësit siç përsëkruhet në KVK. Sidoqoftë:

(i) nëse marrësi njofton një adresë tjetër, komunikimet do të dorëzohen në përputhje me rrethanat; dhe

(ii) nëse marrësi nuk ka deklaruar ndryshe kur kërkon një miratim ose pëlqim, mund të dërgohet në adresën nga e cila është lëshuar kërkesa.

Miratimet, pëlqimet dhe përcaktimet nuk do të mbahen ose vonohen pa arsye.

1.4 Ligji dhe gjuha

Kontrata do të rregullohet dhe interpretohet sipas legjislacionit Shqiptar në fuqi.

Gjuha e Kontratës do të jetë ajo e deklaruar në KVK.

Gjuha për komunikime do të jetë ajo e deklaruar në KVK. Nëse aty nuk përcaktohet asnjë gjuhë, gjuha për komunikime do të jetë gjuha e përcaktuar e Kontratës.

Dokumentet mbështetëse dhe literatura e shtypur që janë pjesë e Kontratës mund të jenë në një gjuhë tjetër me kusht që ato të shoqërohen nga një përkthim zyrtar i fragmenteve përkatëse dhe, për qëllime të interpretimit të Kontratës, ky përkthim do të mbizotërojë.

Furnizuesi do të përballojë të gjitha kostot e përkthimit dhe të gjitha risqet e saktësisë së një përkthimi të tillë, për dokumentet e siguruar nga Furnizuesi.

1.5 Prioriteti i Dokumenteve

Dokumentet që formojnë Kontratën duhet të konsiderohen reciprokisht shpjeguese të njëri-tjetrit. Nëse në dokumente gjendet një paqartësi ose mospërputhje, Blerësi lëshon çdo sqarim ose udhëzim të nevojshëm.

1.6 Hartimi i Kontratës

1.6.1 Njoftimi i ofertës fituese në përfundim të afateve të ankimit do të shërbejë për hartimin e kontratës midis palëve, e cila duhet të firmoset brenda afatit të parashikuar në Dokumentat e Tenderit.

1.6.2 Ekzistenca e kontratës do të konfirmohet me nënshkrimin e dokumentit të kontratës.

1.7 E drejta e autorit

1.7.1 Me përjashtim të rasteve kur parashikohet ndryshe në kontratë, e drejta e autorit në të gjitha dokumentet dhe materialet e tjera që përmbajnë të dhëna dhe informacione të dhëna Blerësit nga Furnizuesi këtu do t'i mbeten Blerësit, edhe nëse ato i janë furnizuar Blerësit drejtpërdrejt ose përmes Furnizuesit nga ndonjë pale të tretë, përfshirë furnizuesit e materialeve.

1.8 Detaje Konfidenciale

Furnizuesi dhe personeli i Blerësit do të zbulojnë çdo informacion të tillë konfidencial dhe informacione të tjera që mund të kërkohen në mënyrë të arsyeshme për të verifikuar pajtueshmërinë e Furnizuesit me Kontratën dhe për të lejuar zbatimin e duhur të saj.

Secili prej tyre do t'i trajtojë të dhënat e kontratës në mënyrë konfidenciale, deri në masën e nevojshme për të kryer detyrimet e tyre përkatëse sipas Kontratës ose për të qenë në përputhje me ligjet në fuqi. Asnjë prej tyre nuk do të publikojë ose zbulojë të dhëna të veçanta të Shërbimeve të përgatitura nga Pala tjetër pa marrëveshjen paraprake të Palës tjetër. Sidoqoftë, Furnizuesit lejohen të zbulojnë çdo informacion publikisht të disponueshëm, ose informacion që kërkohet për të provuar kualifikimet e tij për të konkurruar në procedura të tjera.

Pavarësisht nga sa më sipër, Furnizuesi mund t'i sigurojë Nënkontraktorit (eve) të tij dokumente, të dhëna dhe informacione të tjera që merr nga Blerësi në masën e kërkuar që Nënkontraktori (ët) të kryejë punën e tij sipas Kontratës. Në rast të tillë, Furnizuesi duhet të përfshijë në kontratën e tij me Nënkontraktorin/ët një dispozitë që parashikon ruajtjen e konfidencialitetit sikurse parashikohet në adresë të Furnizuesit sipas këtij neni.

1.9 Pajtueshmëria me ligjet

Gjatë realizimit të Kontratës Furnizuesi respekton ligjet në fuqi.

Nëse nuk përcaktohet ndryshe në Kushtet e Veçanta:

(a) Blerësi siguron dhe paguan të gjitha lejet, miratimet dhe / ose licencat nga të gjitha autoritetet lokale, shtetërore ose kombëtare ose ndërmarrjet e shërbimeve publike në vendin e Blerësit që (i) autoritete ose ndërmarrje të tilla i kërkojnë Blerësit të sigurojë në emër të tij dhe (ii) janë të domosdoshëm për ekzekutimin e Kontratës, përfshirë ato që kërkohen për përmbushjen e detyrimeve përkatëse si nga Furnizuesi ashtu dhe Blerësi sipas Kontratës;

(b) Furnizuesi siguron dhe paguan të gjitha lejet, miratimet dhe / ose licencat nga të gjitha autoritetet lokale, shtetërore ose kombëtare ose ndërmarrjet e shërbimeve publike në vendin e Blerësit që autoritete ose ndërmarrje të tilla i kërkojnë Furnizuesit të sigurojë në emër të tij dhe që janë të nevojshme për kryerjen e Kontratës, duke përfshirë, pa u kufizuar, vizat për personelin e Furnizuesit dhe Nënkontraktorit dhe lejet e hyrjes për të gjitha pajisjet e importuara të Furnizuesit. Furnizuesi siguron të gjitha lejet, miratimet dhe / ose licencat e tjera që nuk janë përgjegjësi e Blerësit sipas pikës (a) të këtij neni këtu dhe që janë të nevojshme për ekzekutimin e Kontratës. Furnizuesi do të dëmshpërblejë dhe zhdëmtojë Blerësin nga dhe kundër çdo dhe të gjitha detyrimeve, dëmeve, pretendimeve, gjobave, penalteteve dhe shpenzimeve të çfarëdo natyre që lindin ose rezultojnë nga shkelja e ligjeve të tilla nga Furnizuesi ose personeli i tij, duke përfshirë Nënkontraktorët dhe personelin e tyre, por pa çenuar Nenin 9.1.

1.10 Përgjegjësia e përbashkët dhe solidare

Nëse Furnizuesi është një bashkim i Operatorëve Ekonomikë, të gjithë këta Operatorë Ekonomikë do të jenë bashkërisht dhe solidarisht përgjegjës ndaj Blerësit për përmbushjen e dispozitave të Kontratës.

1.11 Inspektimet dhe Auditimi nga Blerësi

Furnizuesi i përgjigjet pyetjeve dhe i jep Blerësit çdo informacion ose dokument të nevojshëm për (i) hetimin e pretendimeve të Praktikave të Ndaluar, ose (ii) monitorimin dhe vlerësimin nga ana e Blerësit të Kontratës dhe për t'i dhënë mundësi Blerësit të shqyrtojë dhe adresojë çdo problematikë në lidhje me Kontratën.

Furnizuesi mban të gjithë dokumentacionin në lidhje me zbatimin e Kontratës në përputhje me legjislacionin në fuqi.

Neni 2 Praktikrat e Ndaluarat

2.1 Furnizuesi nuk do të autorizojë ose lejojë asnjë nga punonjësit ose përfaqësuesit e tij, të angazhohen në Praktikat e Ndaluarat në lidhje me prokurimin, dhënien ose ekzekutimin e Kontratës.

2.2

Nëse Blerësi konstaton se dhënia e kontratës është bërë në kushtet e konfliktit të interesit dhe ky fakt nuk ka qenë i mundur të identifikohej më parë, i kërkon Komisionit të Prokurimit Publik të deklarojë kontratën absolutisht të pavlefshme.

Nëse Blerësi gjatë zbatimit të kontratës ka informacion për veprime korruptive informon organet kompetente.

Neni 3 Njoftimet

3.1 Çdo njoftim i dhënë nga njëra Palë tek tjetra, në përputhje me Kontratën, do të bëhet me shkrim në adresën e specifikuar në KVK.

3.2 Njoftimi do të ketë efekt sapo të dorëzohet.

Neni 4 Objekti i Furnizimit

4.1 Shërbimet që do të furnizohen duhet të jenë sipas termave të referencës dhe kushteve të përcaktuara në Dokumentet e Tenderit.

4.2 Kushtet e kontratës nuk ndryshojnë nga ato të përshkruara në dokumentet e tenderit dhe në ofertën fituese, me përjashtim të rasteve kur Furnizuesi, për arsye objektive dhe të pavarura prej tij në kohën e ofertimit ofron, me të njëjtin çmim, kushte më të mira se ato të tenderuara.

Neni 5 Dorëzimi

5.1 Dorëzimi i Shërbimeve do të jetë në përputhje me kërkesat e specifikuarat në Dokumentet e Tenderit.

Neni 6 Përgjegjësitë e Furnizuesit

6.1 Furnizuesi do të jetë përgjegjës për kryerjen e të gjitha Shërbimeve në përputhje me kërkesat e përcaktuara në Dokumentet e Tenderit.

Neni 7 Detyrimet e Përgjithshme të Furnizuesit

7.1 Furnizuesi duhet t'i kryejë Shërbimet dhe përmbushë detyrimet e tij me të gjitha përpjekjet, eficiente dhe ekonomike në pajtim me teknikat dhe praktikatat profesionale të pranuarat në përgjithësi.

7.2

Furnizuesi duhet të ndjekë praktikat e shëndosha të biznesit dhe të përdorë teknologjitë të avancuar dhe të përshtatshme si dhe metoda të sigurta.

7.3

Nëse kontrata kërkon kryerjen e shërbimeve këshillimore profesionale, Furnizuesi duhet të veprojë gjithmonë si një këshillues besnik i Blerësit, në pajtim me rregullat dhe kodin e sjelljes të profesionit të tij dhe duhet që të mbështesë dhe ruajë gjithmonë interesin publik.

7.4

Nëse kontrata kërkon kryerjen e shërbimeve këshillimore profesionale, Furnizuesi duhet të ushtrojë kujdes të plotë në marrëdhëniet me palët e treta duke përfshirë median dhe nuk duhet të marrë pjesë në veprime që janë jashtë kompetencës së tij në përfaqësimin e Blerësit.

Neni 8 Detyrimet e Veçanta të Furnizuesit

8.18.2 Furnizuesi duhet të kryejë të gjitha Shërbimet siç specifikohet tek Termat e Referencës.

8.3 Furnizuesi duhet t'i paraqesë Blerësit të gjitha shërbimet, në sasi të përcaktuara, siç kërkohen nga kontrata duke përfshirë, por jo të kufizuara nga, të gjitha raportet, dokumentat, studimet, skicimet dhe planimetritë.

Furnizuesi duhet të sigurojë raportet e lidhura me zbatimin e Shërbimeve siç kërkohet në kontratë.

Neni 9 Çmimi i Kontratës

9.1 Çmimi i kontratës do të jetë i pandryshueshëm përgjatë kohëzgjatjes së realizimit të Kontratës, përveç rasteve të parashikuara në Nenin 19.

Neni 10 Kushtet e Pagesës

10.1 Çmimi i Kontratës do të paguhet siç specifikohet në KVK.

Furnizuesi duhet të paguhet nga Blerësi për Shërbimet e kryera, në përmbushjen e të gjitha detyrimeve të parashikuara në Kontratë.

10.2 Pagesat do të kryhen menjëherë nga Blerësi, jo më vonë se periudha kohore e specifikuar në KVK pas dorëzimit të një fature ose kërkesë për pagesë nga Furnizuesi, dhe pasi Blerësi ta ketë pranuar atë.

10.3 Nëse nuk përcaktohet ndryshe në KVK, pagesa duhet bërë në monedhë Shqiptare. Kursi i këmbimit të monedhave të ndryshme do të jetë kursi i Bankës së Shqipërisë i fiksuar në ditën e dërgimit për publikim të njoftimit të kontratës.

10.4 Në rast të verifikimit të vonësave në kryerjen e pagesave nga ana e Blerësit, megjithëse Furnizuesi ka përmbushur të gjitha detyrimet e tij në përputhje me kushtet e kontratës, detyrimet e prapambetura dhe kamatëvonesat përkatëse do të kryhen në përputhje me parashikimet e Ligjit Nr. 48/2014 "Për pagesat e vonuara në detyrimet kontraktore e tregtare".

Neni 11 Sigurimi i Kontratës

- 11.1** Furnizuesi, brenda afatit të caktuar nga Blerësi në njoftimin e fituesit, paraqet Sigurimin e Kontratës në shumën e specifikuar në KVK.
- 11.2** Në përputhje me Nenin 11.1, Sigurimi i Kontratës do të shprehet në monedhën e Kontratës dhe do të jetë në formën e përcaktuar nga Blerësi në KVK.
- 11.3** Shuma nga Sigurimi i Kontratës do t'i paguhet Blerësit si kompensim për çdo humbje të rezultuar nga mospërbushja e detyrimeve sipas Kontratës nga ana e Furnizuesit.
- 11.4** Sigurimi i Kontratës do t'i kthehet Furnizuesit jo më vonë se tridhjetë (30) ditë pas datës së përmbushjes së detyrimeve së Furnizuesit sipas Kontratës, përfshirë çdo detyrim garancie, përveç rasteve kur specifikohet ndryshe në KVK.

Neni 12 Nënkontraktimi

- 12.1** Nënkontraktimi nuk duhet të bëhet pa aprovimin paraprak me shkrim të Blerësit dhe jo më shumë se 50% të vlerës së kontratës.
- 12.2** Blerësi lejohet të bëjë pagesa drejtpërsëdrejti tek nënkontraktori për shërbimet që do të kryejë, me miratimin paraprak me shkrim të Furnizuesit.
- 12.3** Parashikimet e Nenit 2 zbatohen edhe për nënkontraktimin.

Neni 13 Specifikime dhe Skicime

- 13.1** Nëse kontrata kërkon shërbime skicimi, Furnizuesi duhet të përgatisë të gjitha specifikimet dhe skicimet duke përdorur sisteme të pranuar dhe të njohura në përgjithësi të pranueshme për Blerësin dhe të marrë parasysh standartet më të fundit.
- 13.2** Nëse kontrata kërkon shërbime skicimi, Furnizuesi duhet të sigurojë se të gjitha specifikimet, skicimet dhe kërkesat e tjera janë përgatitur në bazë asnjënjëse përse i përket nxitjes së konkurrencës në prokurimin e objekteve të skicimit.

Neni 14 Siguracioni i Përgjegjësisë Profesionale

- 14.1** Furnizuesi duhet të mbajë siguracion për përgjegjësi profesionale sipas rregullave dhe praktikave të njohura në përgjithësi për profesionin për ta zhdëmtuar Blerësin për dëme të rezultuar nga neglizhenca, gabimet ose mangësitë, në kryerjen e Shërbimeve.
- 14.2** Nëse nuk është përcaktuar në kontratë shuma minimale e siguracionit, Furnizuesi duhet të sigurojë siguracion në shumën e njohur në përgjithësi si të mjaftueshme nën rrethanat e Shërbimeve që po sigurohen.

Neni 15 Dëmet e likuajuara

- 15.1** Dëmet e likuajuara për kryerjen e vonuar të shërbimeve do të llogariten me tarifat e mëposhtme

ditore:

a) Për kontratat me periudhë zbatimi, jo më shumë se 6 muaj, tarifa ditore do të jetë 4/1000 e vlerës përkatëse të mbetur, nga çmimi i përgjithshëm i Kontratës, por jo më pak se 25% e vlerës së Kontratës.

b) Për kontratat me periudhë zbatimi, jo më shumë se 12 muaj, tarifa ditore do të jetë 2/1000 e vlerës përkatëse të mbetur, nga çmimi i përgjithshëm i Kontratës, por jo më pak se 25% e vlerës së kontratës.

c) Për kontratat me periudhë zbatimi më shumë se 12 muaj, tarifa ditore do të jetë 1/1000 e vlerës përkatëse të mbetur, nga çmimi i përgjithshëm i Kontratës, por jo më pak se 25% e vlerës së kontratës.

Neni 16 Heqja dhe Zëvendësimi i Personelit Kryesor

16.1 Furnizuesi duhet të sigurojë aprovim paraprak me shkrim nga Blerësi përpara heqjes ose zëvendësimit të personelit kryesor siç përshkruhet në ofertën e Furnizuesit.

16.2 Furnizuesi do të zëvendësojë çdo punonjës nëse Blerësi zbulon se personi ka kryer veprime të jashtëligjshme ose Blerësi është mjaft i pakënaqur nga puna e personit.

16.3 Nëse bëhet e nevojshme të zëvendësohet ndonjë nga personeli kryesor, Furnizuesi duhet të sigurojë si zëvendësues një person me kualifikime ekuivalente ose më të mira.

16.4 Furnizuesi do të paguajë kosto shtesë për zëvendësimin e personelit kryesor me përjashtim kur shkak i zëvendësimit ka ardhur nga neglizhenca ose mungesa e kujdesit të Blerësit.

Neni 17 Zhdëmtimi i Patentës

17.1 Furnizuesi dëmshpërblen dhe zhdëmton Blerësin dhe zyrtarët e tij nga dhe kundër padive, veprimeve ose procedurave administrative, pretendimeve, kërkesave, humbjeve, dëmeve, kostove dhe shpenzime të çdo natyre, përfshirë tarifat e avokatit dhe shpenzimet, të cilat Blerësi mund të pësojë si rezultat i çdo shkelje ose shkelje të pretenduar të ndonjë patente, modeli, skice të regjistruar, marke tregtare, të drejte autori ose një të drejte tjetër të pronësisë intelektuale të regjistruar ose që përndryshe ekzistonte në datën e kontratës për shkak të:

(a) ofrimit të shërbimeve nga Furnizuesi ose përdorimit të shërbimeve në vendin e dorëzimit të Shërbimeve;

dhe

(b) shitjen në çdo vend të produkteve të prodhuara nga Shërbimet.

Një zhdëmtim i tillë nuk aplikohet nëse Shërbimet ose ndonjë pjesë e tyre përdoren përtej kushteve të kontratës ose përdorimi i tyre ose i një pjese të tyre bëhet në kombinim me ndonjë pajisje, impiant ose material tjetër që nuk është furnizuar nga Furnizuesi, në përputhje me Kontratën.

17.2 Nëse është nisur ndonjë procedurë apo ngritur ndonjë kërkesë kundër Blerësit që del nga çështjet e përmendura në Nenin 15.1, Blerësi do të njoftojë menjëherë Furnizuesin, dhe Furnizuesi mundet me shpenzimet e tij dhe në emër të Blerësit të ndërmarrë të gjitha veprimet për zgjidhjen e ndonjë procedure apo pretendimi të tillë.

17.3 Nëse Furnizuesi nuk e njofton Blerësin brenda tridhjetë (30) ditëve pas marrjes së një njoftimi të tillë, atëherë Blerësi do të jetë i lirë të kryejë të njëjtën gjë në emër dhe për llogari të tij.

Blerësi, me kërkesën e Furnizuesit, do ti japë Furnizuesit të gjithë ndihmën në dispozicion në kryerjen e procedurave të tilla dhe do të rimbursohet nga Furnizuesi për të gjitha shpenzimet e arsyeshme të kryera në këtë mënyrë.

Blerësi dëmshpërblen dhe zhdëmton Furnizuesin dhe punonjësit, dhe nënkontraktorët e tij nga dhe kundër çdo padie, veprimi apo procedure administrative, që Furnizuesi mund të pësojë si rezultat i çdo shkelje ose shkelje të pretenduar të ndonjë patente, modeli, skice të regjistruar, marke

tregtare, të drejte autori ose një të drejte tjetër të pronësisë intelektuale të regjistruar ose që ekzistonte në datën e kontratës që lind nga ose në lidhje me çdo skicim, të dhënë, vizatim, specifikim apo dokument apo materiale të tjera të ofruara apo skicuara nga ose në emër të Blerësit.

Neni 18 Kufizimi i Përgjegjësisë

18.1 Me përjashtim të rasteve të neglizhencës së rëndë ose shkelje me dashje:

(a) Furnizuesi nuk do të jetë përgjegjës ndaj Blerësit, për ndonjë humbje apo dëm indirekt ose që ka si pasojë, humbje të përdorimit, humbje të prodhimit, ose humbje të fitimeve ose kostove të interesit, me kusht që ky përjashtim të mos zbatohet për asnjë detyrim të Furnizuesit për t'i paguar Blerësit dëmet e likujduara; dhe

(b) përgjegjësia e përgjithshme e Furnizuesit ndaj Blerësit, nuk duhet të kalojë Çmimin e Kontratës, me përjashtim të rasteve për koston e dëmeve të rezultuara nga gabimet ose mangësitë në kryerjen e shërbimeve, ose çdo detyrim të Furnizuesit për të zhdëmtuar Blerësin në lidhje me shkeljen e patentës.

Neni 19 Ndryshime në aktet ligjore dhe nënligjore

19.1 Nëse pas datës së dorëzimit të ofertave ose datës së nënshkrimit të kontratës, ndonjë ligj ose akt nënligjor në Republikën e Shqipërisë hyn në fuqi ose ndryshon dhe ndikon kushtet, duke përfshirë datën e dorëzimit ose çmimin e kontratës, kushtet ose çmimi i kontratës do të rregullohen në atë masë sa Furnizuesi është ndikuar në përmbushjen e detyrimeve të tij sipas kontratës.

Neni 20 Forca madhore

20.1 Mos kryerja apo kryerja me vonesë nga ana e një Pale të ndonjë prej detyrimeve të saj sipas kësaj Kontrate nuk do të konsiderohet shkelje e kësaj Kontrate nëse një mospërmbushje apo vonesë e tillë vjen drejtpërdrejt për shkak të ndonjë ngjarje të Forcës Madhore.

20.2 Për qëllime të këtij neni, "Ngjarja e Forcës Madhore" do të thotë një ngjarje ose situatë përtej kontrollit të një Pale që nuk është e parashikueshme, është e pashmangshme dhe nuk shkaktohet nga neglizhenca ose mungesa e kujdesit nga njëra Palë. Ngjarje të tilla mund të përfshijnë, por nuk kufizohen në, veprime të një Pale qoftë në kapacitetin e tij sovran ose kontraktual, luftërat ose revolucionet, zjarret, përmytjet, epidemitë/pandemitë, kufizimet e karantinës dhe embargo e mallrave.

20.3 Nëse ndodh një Ngjarje e Forcës Madhore, Pala e prekur do të njoftojë menjëherë Palën tjetër me shkrim për gjendjen e tillë dhe shkakun e saj. Në qoftë se nuk udhëzohet ndryshe nga Pala tjetër me shkrim, Pala e prekur do të vazhdojë të kryejë detyrimet e saj sipas Kontratës për aq sa është e arsyeshme e praktikueshme dhe do të kërkojë të gjitha mjetet e arsyeshme alternative për realizimin që nuk pengohen nga Ngjarja e Forcës Madhore

Neni 21 Modifikimi i Kontratës

21.1 Palët mund të modifikojnë kontratën gjatë afatit të saj, vetëm nëse ndodhen në ndonjë nga rastet e parashikuara në LPP.

21.2 Kur modifikimi shoqërohet me rritje të vlerës së Kontratës, vlera totale e modifikimeve nuk duhet të tejkalojë 20% të vlerës së kontratës fillestare. Kur kryhen disa modifikime të njëpasnjëshme, ky kufizim duhet të aplikohet për vlerën e përgjithshme të të gjitha modifikimeve. Kur kontrata përmban një klauzolë të rishikimit të çmimit, baza për përlllogaritjen e vlerës maksimale të lejuar për modifikimet do të jetë vlera e kontratës me çmimin e përditësuar.

- 21.3** Asnjë modifikim i Kontratës nuk do të bëhet pa miratimin paraprak të Blerësit, shoqëruar me një marrëveshje me shkrim dhe të nënshkruar nga një përfaqësues i autorizuar i Furnizuesit dhe Blerësit.

Neni 22 Zgjatja e afatit

- 22.1** Nëse në çdo kohë gjatë ekzekutimit të Kontratës, Furnizuesi ose nënkontraktorët e tij hasin kushte që pengojnë kryerjen në kohë të Shërbimeve në përputhje me Nenin 5, Furnizuesi njofton menjëherë Blerësin me shkrim për vonesën, kohëzgjatjen e mundshme dhe shkaku e saj. Sa më shpejt që të jetë e mundur pas marrjes së njoftimit të Furnizuesit, Blerësi vlerëson situatën dhe në bazë të diskrecionit të tij mund të zgjasë kohën e realizimit nga ana e Furnizuesit. Në këtë rast zgjatja miratohet nga Palët dhe reflektohet në modifikimin e Kontratës.

- 22.2** Me përjashtim të rastit të Forcës Madhore, siç parashikohet në Nenin 20, një vonesë nga Furnizuesi në kryerjen e detyrimeve të Dorëzimit dhe Përfundimit do ta bëjë Furnizuesin përgjegjës për pagesën e dëmeve të likujduara në përputhje me parashikimet në kontratë.

Neni 23 Ndërprerja e Kontratës

23.1 Njoftim për të korrigjuar

Nëse Furnizuesi nuk përmbush ndonjë detyrim sipas Kontratës, Blerësi mund ti kërkojë me Njoftim që Furnizuesi të ndreqë mospërmbushjen brenda pesëmbëdhjetë (15) ditëve.

23.2 Ndërprerja për mospërmbushje

Blerësi, pa cenuar ndonjë mjet tjetër ligjor në lidhje me shkeljen e Kontratës, mundet me anë të një Njoftimi me shkrim për mospërmbushje që i dërgohet Furnizuesit, ta përfundojë Kontratën në tërësi ose pjesërisht:

- (i) nëse Furnizuesi nuk ka përmbushur detyrimin edhe pas Njoftimit të bërë sipas pikës 23.1 të këtij neni;
- (ii) Nëse Furnizuesi nuk ka arritur të kryejë Shërbimet brenda periudhës së specifikuar në Kontratë, ose brenda ndonjë zgjatjeje të dhënë nga Blerësi në përputhje me Nenin 22; ose
- (iii) Nëse provohet se Furnizuesi është angazhuar në Praktika të Ndaluar, siç përcaktohet në Nenin 2, gjatë konkurrimit për Kontratën apo ekzekutimit të saj.

23.3 Ndërprerja për paaftësi paguese

Blerësi ndërpret në çdo kohë Kontratën duke njoftuar Furnizuesin nëse Furnizuesi falimenton. Furnizuesi ndërpret në çdo kohë Kontratën nëse Blerësi nuk ka aftësi paguese. Në një rast të tillë, ndërprerja do të bëhet pa kompensim për Furnizuesin, me kusht që kjo ndërprerje nuk do të cenohet ose ndikohet në ndonjë të drejtë padie apo mjeti ligjor që ka lindur apo do të lindë më pas për Blerësin.

23.4

Ndërprerja për Shkak të Interesit Publik

a) Blerësi mund të ndërpresë kontratën në çdo kohë nëse gjykon se ky veprim duhet ndërmarrë për t'i shërbyer sa më mirë interesit publik.

b) Blerësi duhet të njoftojë me shkrim Furnizuesin për ndërprerjen.

c) Blerësi duhet të paguajë Furnizuesin për të gjitha Shërbimet e kryera përpara ndërprerjes dhe duhet t'i paguajë Furnizuesit dëmet e shkaktuara për kryerjen e pjeshme të Shërbimeve. Në llogaritjen e shumës së dëmeve, Furnizuesit do t'i kërkohet të ndërmarrë të gjitha veprimet e

nevojshme për të minimizuar dëmet.

Neni 24 Zgjidhja e mosmarrëveshjeve

- 24.1** Blerësi dhe Furnizuesi do të bëjnë të gjitha përpjekjet për të zgjidhur në mënyrë miqësore përmes bisedimeve të drejtpërdrejta çdo mosmarrëveshje që lind midis tyre gjatë ekzekutimit të Kontratës.
- 24.2** Nëse, palët nuk arrijnë të zgjidhin mosmarrëveshjen e tyre me një konsultim të tillë të ndërsjellë, atëherë secila Palë mund t'i njoftojë Palës tjetër për qëllimin e saj për të shkuar në Gjykatë.

Shtojca 16**Kushtet e Veçanta të Kontratës**

Kushtet e mëposhtme të veçanta të Kontratës do të plotësojnë KPK. Nëse ka një konflikt, dispozitat e KVK do të mbizotërojnë mbi ato në KPK.

Neni 1 Dispozitat e Përgjithshme**1.1** Blerësi është: *[vendos emrin e Blerësit]*

Adresa: _____

Telefoni: _____

Numri i faksit: _____

E-mail: _____

1.2 Furnizuesi është: *[vendos emrin e Furnizuesit]*

Adresa: _____

Telefoni: _____

Numri i faksit: _____

E-mail: _____

Të dhënat e mësipërme duhet të jenë të sakta për qëllime të komunikimeve gjatë zbatimit të kontratës.

1.3 Gjuha për komunikimet është *[specifiko gjuhën për komunikime]:*Gjuha është: *[specifiko gjuhën]*

Neni 2 Sigurimi i Kontratës

- 2.1** Sigurimi i Kontratës në shumën prej (10% të vlerës së saj) duhet të ofrohet nga Furnizuesi për të siguruar ekzekutimin e detyrimeve të tij sipas kontratës.
- 2.2** Monedha do të jetë: **[specifikoni monedhën]**
- 2.3** Sigurimi i Kontratës do t'i lëshohet ose kthehet, menjëherë Furnizuesit sipas formularit të mëposhtëm
- 2.4** Nëse parashikohet një ulje periodike e sigurimit të Kontratës, ajo kryhet si më poshtë:

Nëse nuk plotësohet, sigurimi mbetet i pandryshuar.

Neni 3 Vendndodhja e Shërbimeve

- 3.1** Shërbimet do të kryhen në: _____

Neni 4 Informacion që duhet dhënë nga Blerësi

- 4.1** Brenda 15 ditësh nga marrja e sigurimit të kontratës, Blerësi duhet t'i japë Furnizuesit informacionin dhe dokumentat e mëposhtme:

5.1 Neni 5 Kërkesat e Raportimit

Gjatë zgjatjes së kontratës, Furnizuesi duhet të sigurojë raporte për Blerësin sipas formularit të mëposhtëm:

Neni 6 Siguracioni i Përgjegjësisë Profesionale

- 6.1** Përpara fillimit të zbatimit të kontratës, Kontraktuesi duhet të sigurojë Autoritetin/entin Kontraktor me prova për siguracionin e përgjegjësisë profesionale me shumë minimale si vijon:
-

Neni 7 Çmimi i Kontratës

Çmimi i Kontratës është: _____

8.1

Neni 8 Kushtet e pagesës

(a) Pagesa për Shërbimet do të bëhet brenda _____ ditëve nga data e pranimit të Shërbimeve ose nga data e marrjes së kërkesës për pagesë me shkrim, pavarësisht nga dita e ardhjes. Nëse nuk specifikohet, periudha kohore do të jetë 30 ditë.

(b) Pagesa do të bëhet në monedhën _____. Nëse lihet e paplotësuar, pagesa do të bëhet në monedhën Shqiptare.

8.2 Të gjitha pagesat e shumave që i detyrohen Furnizuesit mund të bëhen vetëm në llogarinë bankare të Furnizuesit të detajuar në mënyrë të qartë në Kontratë.

9.1 Neni 9 Garancia

Periudha e vlefshmërisë së garancisë do të jetë si më poshtë:

Shtojca 17

[Shtojcë për t'u paraqitur nga Operatori Ekonomik]

FORMULARI I SIGURIMIT TË KONTRATËS

[Data]

Për: [Emri dhe adresa e autoritetit/entit kontraktor]

Në emër të: [Emri dhe adresa e ofertuesit të siguruar]

* * *

Procedura e prokurimit: [lloji i procedurës]

Përshkrim i shkurtër i kontratës: [objekti]

Publikimi (nëse zbatohet): Buletini i Njoftimeve Publike [Data] [Numri]

* * *

Duke iu referuar procedurës së lartpërmendur, dhe me kusht që [emri i ofertuesit të përcaktuar fitues] t'i jetë akorduar kontrata,

Ne vërtetojmë se [emri i ofertuesit të përcaktuar fitues] ka derdhur një depozitë pranë [emri dhe adresa e bankës / kompanisë së sigurimeve] në një shumë prej [monedha dhe vlera, e shprehur në fjalë dhe shifra] si kusht për sigurimin e ekzekutimit të kontratës, që do të nënshkruhet me [emri i autoritetit/entit kontraktor]

Marrim përsipër të transferojmë në llogarinë e [emri i autoritetit /entit kontraktor] vlerën e siguruar, brenda 15 (pesëmbëdhjetë) ditëve nga kërkesa juaj e thjeshtë dhe e parë me shkrim, pa kërkuar shpjegime, me kusht që kjo kërkesë të përmendë mos-përmbushjen e kushteve të kontratës.

Ky Sigurim është i vlefshëm deri në zbatimin plotë të kontratës.

[Përfaqësuesi i bankës / kompanisë së sigurimeve]

Shtojca 18

Draft i Marrëveshjes Kuadër (Ku përcaktohen të gjitha kushtet)

PER PUNË / MALLRA/ SHËRBIME

[Përdorimi i kësaj draftte marrëveshje është i detyrueshëm për të gjithë autoritetet/entet kontraktore që do të përdorin Marrëveshjen Kuadër]

Nr . __

datë :

Kjo Marrëveshje është lidhur më [datë] ndërmjet [emri dhe adresa e Autoritetit /Entit Kontraktor], këtu e tutje referuar si "Autoriteti /Enti Kontraktor" dhe [emri dhe adresa e Kontraktorit] përfaqësuar nga [përfaqësuesi], këtu e më tej referuar si "Kontraktori".

Kontraktori, përmes ofertës së tij, me datë [data] pajtohet të furnizojë shërbimet, siç specifikohet në kushtet e përcaktuara në:

- Këtë Formular;
- Formularin e Deklarimit të Ofertës të paraqitur nga Ofertuesi;
- Specifikimet Teknike;
- Listën e Çmimeve të Sherbime.

Të gjitha këto dokumente janë të bashkangjitura, si pjesë integrale e kësaj marrëveshje.

Neni 1 Objekti

1.1 Objekti i Marrëveshjes Kuadër është të përcaktojë kushtet, përfshirë çmimet për njësi dhe rregullat për dërgimin e mallrave / shërbimeve / punëve të mëposhtme.

[Përshkrim i përgjithshëm]

1.2 Marrëveshja Kuadër do të zbatohet duke dërguar ftesa për oferta tek Operatorët Ekonomikë, palë në marrëveshje sipas nevojave të Autoritetit/entit kontraktor.

1.3 Shumat e dhëna këtu janë vetëm për qëllime orientimi dhe NUK e detyrojnë Autoritetin/Entin Kontraktor t'i blejë ato. Autoriteti/Enti Kontraktor ka të drejtë të blejë më pak ose më shumë sasi sesa ato të parashikuara.

1.4 Kontraktori nuk do të ketë të drejtë për kompensim dhe nuk do të lejohet të bëjë ndryshime në çmimet për njësi, për shembull nëse Autoriteti/Enti Kontraktor vendos të blejë më pak ose më shumë sasi sesa ato të parashikuara të specifikuar dhe / ose nëse Autoriteti/entit Kontraktor vendos të mos blejë cilëndo nga këto sasi për disa artikuj.

1.5 Kohëzgjatja e Marrëveshjes Kuadër:_____

Neni 2 Çmimi

2.1 Çmimet për njësi për punë / mallra / shërbime përshkruhen në Listen e Çmimit të Shërbime.

2.2 Çmimet për njësi do të jenë fikse dhe nuk do të ndryshojnë për porositë e bëra në bazë të kësaj Marrëveshje Kuadër.

Nënshkrimet dhe datat

Për Kontraktorin

Për Autoritetin /Entin Kontraktor

Emri:		Emri:	
Pozicioni:		Pozicioni:	
Firma:		Firma:	
Data:		Data:	
Vula:		Vula:	

Shtojca 19

Draft Marrëveshja Kuadër (Ku nuk përcaktohen të gjitha kushtet)

PËR PUNËT/ MALLRAT / SHËRBIMET

Emri i Autoritetit/Enti Kontraktor,

dhe

Emri i Kontraktorit

Bien dakord si më poshtë:

Të nënshkruajnë Marrëveshjen Kuadër për objektin: <shëno titullin> me numrin identifikues: <shëno numrin e prokurimit>

Neni 1 Objekti.

1 Objekti i kësaj marrëveshje kuadër është të vendosë rregullat për kontratat që do të lidhen përmes procesit të Mini – konkurrimit vetëm midis Operatorëve Ekonomik që janë palë në këtë Marrëveshje Kuadër.

1.2 Kjo Marrëveshje Kuadër nuk është një kontratë në vetvete, por përcakton kushtet për kontratat që do të lidhen, bazuar në të.

1.3 Kontraktori është vetëm një prej palëve të Marrëveshjes Kuadër.

Neni 2 Detyrimet e Palëve

2.1 Autoriteti /Enti Kontraktor, palë në këtë marrëveshje, do t'i dërgojë Kontraktuesit një "Ftesë për Ofertë" sa herë që ka nevojë për punë / mallra / shërbime.

2.2 Kontraktori është i detyruar të paraqesë një Ofertë sa herë që kërkohet nga Autoriteti /enti Kontraktor.

Neni 3 Kontratrat në zbatimin e Marrëveshjes Kuadër

1.1 Kontratrat do të nënshkruhen vetëm pas procesit të mini-konkurrimit.

Neni 4 Procesi i mini-konkurrimit

4.1 Procesi i mini-konkurrimit do të zhvillohet me të gjithë operatorët ekonomik, palë në Marrëveshjen Kuadër, kurdoherë që ka nevojë për punë / mallra / shërbime nga ana e Autoritetet/entet Kontraktore.

4.2 Autoriteti/Enti Kontraktor do të rihapë konkurrimin në të njëjtat kushte ose kushte të tjera të përcaktuara në Ftesën për Oferta, siç përcaktohet në Dokumentet e Tenderit.

4.3 Sa herë që ka nevojë për punë / mallra / shërbime, Autoriteti/Enti Kontraktor përgatit Ftesat për Oferta dhe i dërgon ato te të gjithë Operatorët Ekonomik, palë në Marrëveshjen Kuadër. Vlerësimi i Ofertave do të bazohet në kriteret e përcaktuara në Ftesën për Oferta.

Neni 5 Kohëzgjatja e Marrëveshjes Kuadër _____

Firmat dhe Data _____

Për Kontraktorin

Për Autoritetin/Entin Kontraktor

Emri:		Emri:	
Pozicioni:		Pozicioni:	
Firma:		Firma:	
Data:		Data:	
Vula:		Vula:	

SEKSIONI IV

Ankimi dhe Njoftimet për mbylljen e procesit

Shtojca 20: Formulari i Ankesës pranë Autoritetit/Entit kontraktor dhe Komisionit të Prokurimit Publik

Shtojca 21: Formulari i paraqitjes së argumentave nga operatorët ekonomikë të interesuar pranë Autoritetit/Entit kontraktor dhe Komisionit të Prokurimit Publik

Shtojca 22 : Njoftimi i Kontratës së nënshkruar

Shtojca: 23 : Njoftimi i kontratës së nënshkruar që publikohet në Buletinin e Njoftimeve Publike

Shtojca 24: Formulari i anulimit te procedurës

Shtojca 20**FORMULARI I ANKESËS PRANË AUTORITETIT/ENTIT KONTRAKTOR DHE
KOMISIONIT TË PROKURIMIT PUBLIK**

Ankesë drejtuar: Autoriteti/Entit Kontraktor dhe Komisionit të Prokurimit Publik

Seksioni I. Identifikimi i ankimuesit

Ankimuesi mund të jetë një ofertues ose ofertues i mundshëm (p.sh. individ, operator ekonomik, shoqatë, bashkim operatorësh ekonomike)

Emri i plotë i ankimuesit (ju lutem shtypeni)

Nuis/Nipt

Adresa

Qyteti

Shteti

Kodi Postar / Posta

Numri i telefonit (përfshirë kodin e zonës)

Numri i faksit (përfshirë kodin e zonës)

E-mail

Emri dhe titulli i zyrtarit të autorizuar për lëshimin e ankesës (ju lutemi shkruani)

Nënshkrimi i zyrtarit të autorizuar

Data (viti/muaji/dita)

Numri i telefonit (përfshirë kodin e zonës)

Numri i faksit (përfshirë kodin e zonës)

Seksioni II. Informacion mbi procedurën**1. Numri i referencës së procedurës/Lotit**

Plotësoni numrin e referencës së kontratës në njoftimin e kontratës ose në dokumentet e tenderit.

2. Lloji i Procedurës

Plotësoni llojin e procedurës së përdorur për prokurimin në fjalë.

Procedurë e hapur

Procedurë e hapur e thjeshtuar

Procedurë e kufizuar

Procedurë konkurruese me negociim

Partneritet për inovacion

Dialog konkurrues

Procedurë me negociim me shpallje paraprake të njoftimit

Procedurë me negociim pa shpallje paraprake të njoftimit të kontratës

Shërbim Konsulence

Kontratë e lidhur pa zhvilluar ndonjë nga procedurat e prokurimit të parashikuara në LPP

3. Autoriteti /Enti Kontraktor

Emri i autoritetit/entit kontraktor që administron procesin e prokurimit.

4. Vlera e përllogaritur e prokurimit

(Vlera e përllogaritur e kontratës/marrëveshjes kuadër) (shuma në shifra dhe fjalë)

5. Objekti i kontratës/Marreveshjes Kuadër

(Përshkrimi i shkurtër i punëve / mallrave / shërbimeve objekt kontrate/marreveshje kuader).

6. Afati i fundit për paraqitjen e ofertës

(Data (viti/muaji/dita)

7. Data e publikimit te Njoftimit te Fituesit
(Data (viti/muaji/dita) nëse është e zbatueshme)

8. Data e nënshkrimit të kontratës
(Data (viti/muaji/dita) në rastet e kërkesave për pavlefshmërinë e kontratës)

Seksioni III. Përshkrimi i ankesës

1. Baza ligjore (Shkelje ligjore, bazuar në vendime, akte, dokumente, etj.)

2. Objekti i ankesës

- Modifikim i dokumentave të tenderit

- Kundërshtim i vendimit të Komisionit të Vlerësimit të Ofertave lidhur me skualifikimin e ofertës tuaj.

(Citoni këtu arsyet e skualifikimit)

- Kundërshtim i vendimit të Komisionit të Vlerësimit të Ofertave lidhur me kualifikimin e ofertës të një/disa operatori/ve ekonomik pjesëmarrës në procedurën e prokurimit.

(Citoni operatorin/ët ekonomik për të cilin keni pretendime)

- Pavlefshmëri kontrate

(Citoni kontratën për të cilën kërkoni pavlefshmërinë)

- Tjetër

(Citoni këtu objektin e ankesës që nuk përfshihet më sipër)

3. Rrethanat dhe faktet

Përshkruani rrethanat e faktit.

4. Argumentime mbi shkeljet e pretenduara

Përshkruani në mënyrë koncize shkeljet e pretenduara, duke argumentuar qartë dhe saktë se përse pretendoni për paligjshmëri në veprimet e autoritetit/entit kontraktor.

5. Kërkesë për ekspertizë të posacme

Po

Jo

(Nëse po, specifikoni llojin e ekspertizës që kërkonte)

6. Kërkesë për përjashtim të zyrtarëve që do të merren me shqyrtimin e ankesës:

7. Lista e informacionit konfidencial:

Përcaktoni se cili informacion është konfidencial, nëse ka. Shpjegoni pse informacioni është ose një version i dokumenteve përkatëse me heqjen e pjesëve konfidenciale dhe një përmbledhje të përmbajtjes.

Kujdes :Ankimuesi duhet t'i bashkëlidhë ankimit, që do të paraqesë në autoritetin/ entin kontraktor dhe Komisionin e Prokurimit Publik, dokumentin bankar që vërteton pagesën e tarifës përkatëse për ankesën pranë Komisionit të Prokurimit Publik

Dërgojeni formularin e plotësuar të ankesës së prokurimit, të gjitha shtojcat e nevojshme dhe kopjet shtesë, pranë **Autoritetit /Enti Kontraktor dhe Komisionit te Prokurimit Publik.**

Shënim: Ankimesi duhet ta dërgojë njëkohësisht ankesën në autoritetin/ entin kontraktor dhe Komisionin e Prokurimit publik

Nr. i faksit:

E-mail:

Nënshkrimi dhe vula e Ankuesit

Administratori/ Përfaqësuesi i autorizuar

Shtojca 21

**FORMULARI I PARAQITJES SË ARGUMENTAVE NGA OPERATORËT
EKONOMIKË TE INTERESUAR PRANË AUTORITETIT/ENTIT KONTRAKTOR
DHE KOMISIONIT TË PROKURIMIT PUBLIK**

Paraqitja e argumentave nga operatorët ekonomikë të interesuar drejtuar:

Autoriteti/Entit Kontraktor dhe Komisionit të Prokurimit Publik

Seksioni I. Identifikimi i Operatorit/ëve Ekonomikë/Bashkimit të operatorëve ekonomikë

Emri i plotë i Operatorit Ekonomik/Operatorëve Ekonomikë (ju lutem shtypeni)

Nuis/Nipt

Adresa

Qyteti

Shteti

Kodi Postar / Posta

Numri i telefonit (përfshirë kodin e zonës)

Numri i faksit (përfshirë kodin e zonës)

E-mail

Emri dhe titulli i zyrtarit të autorizuar për dërgimin e këyre kundërshtimeve (ju lutemi shkruani)

Nënshkrimi i zyrtarit të autorizuar

Data (viti/muaji/dita)

Numri i telefonit (përfshirë kodin e zonës)

Numri i faksit (përfshirë kodin e zonës)

Seksioni II. Informacion mbi procedurën

1. Numri i referencës së procedurës/Lotit

Plotësoni numrin e referencës së kontratës në njoftimin e kontratës ose në dokumentet e tenderit.

2. Lloji i Procedurës

Procedurë e hapur

Procedurë e hapur e thjeshtuar

Procedurë e kufizuar

Procedurë konkurruese me negociim

Partneritet për inovacion

Dialog konkurrues

Procedurë me negociim me shpallje paraprake të njoftimit

Procedurë me negociim pa shpallje paraprake të njoftimit të kontratës

Shërbim Konsulencë

3. Autoriteti /Enti Kontraktor

Emri i autoritetit/entit kontraktor që administron procesin e prokurimit.

4. Vlera e përlogaritur e prokurimit

Vlera e përlogaritur e kontratës/ Marrëveshjes Kuadër (shuma në shifra dhe fjalë)

5. Objekti i kontratës/Marrëveshjes Kuadër

Përshkrimi i shkurtër i punëve / mallrave / shërbimeve objekt kontrate/marrëveshje kuader.

6. Afati i fundit për paraqitjen e ofertës

Data (viti/muaji/dita)

7. Ankesa që po shqyrtohet:

(emri i Operatorit ekonomik që ka paraqitur ankesë për këtë procedurë prokurimi)

8. Data e Publikimit të Njoftimit të Fituesit

Data (viti/muaji/dita)

Seksioni III. Argumentat mbi ankesën e paraqitur nga Operatori/ët ekonomikë

1. Baza ligjore

(Shkelje/arsyetime ligjore, bazuar në vendime, akte, dokumente, etj.)

2. Deklaratë e hollësishme e argumenteve mbi ankesën e paraqitur

Jepni një deklaratë të hollësishme të fakteve dhe argumenteve që mbështesin argumentimet tuaja. Për çfarëdo arsye, specifikoni datën në të cilën u vutë në dijeni për faktet e lidhura me arsyet e ketyre srgumenteve. Përmendni seksionet përkatëse të Dokumenteve të Tenderit, nëse është e zbatueshme. Përdorni faqe shtesë nëse është e nevojshme.

3. Lista e informacionit konfidencial

Përcaktoni se cili informacion është konfidencial, nëse ka. Shpjegoni pse informacioni është ose një version i dokumenteve përkatëse me heqjen e pjesëve konfidenciale dhe një përmbledhje të përmbajtjes.

Dërgojeni formularin e plotësuar të argumentimeveve tuaja, si dhe të gjitha shtojcat e nevojshme dhe kopjet shtesë, pranë **Autoritetit /Enti Kontraktor dhe Komisionit të Prokurimit Publik**

Shënim: Nëse operatorët ekonomikë të interesuar nuk kanë paraqitur argumentat e tyre që kundërshtojnë ankesën, sipas parashikimeve të LPP, nuk mund të ushtrojnë më pas të drejtën e ankimit për vendimin e dhënë lidhur me ankesën për këtë procedurë prokurimi.

Nr. i faksit:

E-mail:

Nënshkrimi dhe vula e Operatorit /eve Ekonomikë

Shtojca 22**Formulari i Njoftimit të Kontratës së Nënshkruar****Seksioni 1 Autoriteti/Enti Kontraktor****1.1 Emri dhe adresa e Autoritetit /Entit Kontraktor**

Emri _____

Adresa _____

Tel/Faks _____

E-mail _____

Ueb-faqe _____

1.2 Lloji i Autoritetit/Entit Kontraktor:

Institucion qendror

Institucion i pavarur

Njësia e Qeverisjes Vendore

Të tjera

1.3 Kategoria e Autoritetit/Entit Kontraktor:

Autoritet/ent kontraktor që prokuron për nevoja të veta

Organ Qendror blerës

I deleguar

Të tjera

Seksioni 2. Objekti i Kontratës**2.1 Numri i referencës së procedurës / Lotit**

2.2 Lloji i Kontratës: "Kontratë Publike për Shërbime"

2. Kontratë në bazë të Marrëveshjes Kuadër

Po Jo

Nëse Po, lloji i Marrëveshjes Kuadër

Me një Operator Ekonomik

Me disa operatorë ekonomik

Të gjitha kushtet janë të vendosura Po Jo

2.4 Përshkrimi i shkurtër i kontratës

2. Fondi limit _____

3. Burimi i financimit _____

4. Objekti i Kontratës _____

2.5 Kohëzgjatja e Kontratës ose afati i përfundimit:

Kohëzgjatja në muaj ose ditë

ose

Duke nisur dhe përfunduar në

2.6 Ndarja në LOTE:

Po Jo

Nëse po, numri i LOTEVE:

2.7 Kontrata me nënkontraktim:

Po Jo

Seksioni 3. Procedura

3.1 Lloji i procedurës: E hapur

3.2 Kriteret e përzgjedhjes së fituesit:

A) oferta ekonomikisht më e favorshme bazuar në kosto

Sipas rëndësisë: Çmimi pikët

etj. pikë

ose

B) oferta ekonomikisht më e favorshme bazuar në çmim

3.3 Numri i ofertave të paraqitura:

Numri i ofertave të rregullta:

3.4. Gjatë procesit të prokurimit në fushën e Teknologjisë së Informacionit dhe Komunikimit (TIK) janë përdorur standardet e përgatitura nga Agjencia Kombëtare e Shoqërisë së Informacionit:

Po Jo

3.5. Gjatë procesit të prokurimit në fushën e Teknologjisë së Informacionit dhe Komunikimit (TIK), kur standardet nuk janë të zbatueshme, aprovimi paraprak merret nga Agjencia Kombëtare e Shoqërisë së Informacionit.

Po Jo

Seksioni 4 Informacion rreth Kontratës

4.1 Numri i kontratës: _____ Data e kontratës

4.2 Emri dhe adresa e Kontraktorit

Emri _____

Adresa _____

Nipti _____

Tel/Faks _____

E-mail _____

Ueb-faqe _____

4.2.1 Emri dhe adresa e nënkontraktorit

Emri _____

Adresa _____

Nipti _____

Tel/Faks _____

E-mail _____

Ueb-faqe _____

4.3 Vlera totale përfundimtare e Kontratës (përfshirë shumë, opsione dhe nënkontraktime):

Vlera _____ Monedha _____
(pa TVSH)

Vlera _____ Monedha _____
(me TVSH)

4.3.1 Vlera totale e nënkontraktimit: _____

Vlera _____ Monedha _____
(pa TVSH)

Vlera _____ Monedha _____
(me TVSH)

4.4 Informacion Shtesë

Data e dorëzimit të këtij njoftimi □□/□□/□□□□

Shtojca 23

[Shtojcë për t'u plotësuar nga Autoriteti/Enti Kontraktor për publikim në Buletinin e Njoftimeve Publike]

Formulari i Njoftimit të Kontratës së Nënshkruar**1. Emri dhe adresa e Autoritetit /Enti Kontraktor**

Emri _____
 Adresa _____
 Tel/Faks _____
 E-mail _____
 Ueb-faqe _____

2. Lloji i procedurës: _____

3. Objekti i kontratës _____

4. Numri i referencës së procedurës / Lotit _____

5. Fondi Limit

6. Vlera totale përfundimtare e kontratës (përfshirë Lotet, opsionet dhe nënkontraktimin):

Vlera _____
 (me TVSH) Monedha _____

Vlera e nënkontraktimit _____ me TVSH Monedha _____

7. Data e nënshkrimit të kontratës

8. Emri dhe adresa e Kontraktorit / nënkontraktorit

Emri _____
 Adresa _____
 Numri i NIPT-it _____

(Shtojcë për t'u plotësuar nga Autoriteti/Enti Kontraktor)

Shtojca 24

Formulari i Njoftimit të Anulimit

1. Emri dhe adresa e Autoritetit/Entit Kontraktor

Emri _____
Adresa _____
Tel/Faks _____
E-mail _____
Ueb-faqe _____

2. Lloji i procedurës: _____

3. Numri i Referencës së procedurës/lotit:

4. Objekti i Kontratës _____

5. Fondi Limit _____

6. Arsyet e Anulimit:

Bazuar në Ligjin Nr. 162/2020, datë 23.12.2020 "Për Prokurimin Publik", Neni 98, pika 1:

a) ;

b) ;

c) ;

ç) ;

d) ;

Etj. _____

7. Informacion shtesë

Data e dorëzimit të këtij njoftimi